广东科技出版社（全国优秀出版社）

全三册450种

中草药野外识别手册

谭树辉 潘超美 主编

（一）

中药图谱精华书籍汇总贴
http://www.yaojia.org/forum.php?mod=viewthread&tid=32232&fromuid=1023

内容： 识别要点
入药部位
性味功效
临床应用

特点： 简明扼要
携带方便
图文对照
快速识别

ISBN 7-5359-3428-5

中草药
野外识别手册（一）

责任编辑 苏北建 封面设计 林少娟 版式设计 余笑文

ISBN 7-5359-3428-5/R·600 定价：23.00元

中药图谱精华书籍汇总贴
http://www.yaojia.org/forum.php?mod=viewthread&tid=32232&fromuid=1023

中草药野外识别手册

（一）

北京中医药大学图书馆
0301227

主编　谭树辉　潘超美

广东科技出版社

中药图谱精华书籍汇总贴
http://www.yaojia.org/forum.php?mod=viewthread&tid=32232&fromuid=1023

图书在版编目(CIP)数据

中草药野外识别手册(一)/谭树释，潘超美主编. -广州：广东科技出版社，2004.1

ISBN 7-5359-3428-5

Ⅰ.4… Ⅱ.①谭…②潘… Ⅲ.中草药-识别-手册 Ⅳ.R282.71

中国版本图书馆CIP数据核字(2003)第090009号

出版发行：广东科技出版社
（广州市环市东路水荫路11号 邮编：510075）
E-mail: gdkjzbb@21cn.com http://www.gdstp.com.cn
经 销：广东新华发行集团
印 刷：洛德加印刷（番禺）有限公司
（广州市番禺区榄核镇民生工业区 邮码：511480）
版 次：2004年1月第1版
2004年1月第1次印刷
开 本：889mm×1 194mm 1/64 印张5.25 字数105千
印 数：1-10 000册
定 价：23.00元

如发现因印装质量问题影响阅读，请与承印厂联系调换。

中药图谱精华书籍汇总贴
http://www.yaojia.org/forum.php?mod=viewthread&tid=32232&fromuid=1023

内容提要

本手册以实用可靠、简明扼要、通俗易懂、外出携带方便为宗旨，采取图文对照形式，按植物分类学哈钦松分类系统顺序编排，收集了常见药用植物450种，共分3册。本册收载了蕨类植物、裸子植物以及双子叶植物150种野外常见的植物药。每种均附有彩色植物写真照片，大部分种均附有识别特征放大图。文字描述包括了植物名、药名、药用部位（包括来源和原植物拉丁学名）、识别特征、性味功效（包括用量）、应用等，主要识别特征在文字下加横线标示。

本手册文字简练、照片清晰、内容丰富、版本袖珍、便于携带，具有很好的实用性和普及性。适合于中医药院校的师生、临床医生、科研人员、药业界专业人士以及广大中草药爱好者在学习、识别中草药时参考使用。

中药图谱精华书籍汇总贴
http://www.yaojia.org/forum.php?mod=viewthread&tid=32232&fromuid=1023

编委名单

主　编：谭树辉　潘超美
副主编：黄海波　徐焱琛
编　委：詹若挺　楼步青　文惠玲　姚幼玲　肖省娥
　　魏　平　张德培　叶宇辉
摄　影：黄海波　徐焱琛

在编著本书过程中，得到广州致信药业有限公司和广州致信中药改片有限公司的大力支持，在此表示感谢！

中药图谱精华书籍汇总贴
http://www.yaojia.org/forum.php?mod=viewthread&tid=32232&fromuid=1023

编写说明

1．本手册共分3册出版，收载的植物药种类均为我国常见药用品种，依据植物学分类系统进行分类。主要内容，一册：蕨类植物、裸子植物、双子叶植物；二册：双子叶植物；三册：双子叶植物、单子叶植物。药用植物的排列顺序以科为单位，按植物学分类系统（哈钦松分类系统）次序编排，科内种的次序按属的拉丁学名第一字母顺序编排。受篇幅限制，藻类植物、菌类植物和苔藓植物暂不收编在本书内。

2．每种植物药包括文字和彩色照片两部分。每一种药以植物名为正名。文字内容包括：植物中文名、别名、药名、拉丁学名、入药部位、采收时间、形态特征、生境分布、性味功效和应用。每种植物药最多只描述3个常用的别名，形态特征着重描述在野外感官能识别到的特征，重点识别特征用下划线加注。植物形态特征、性味功效及应用等内容的编写主要参考《中华人民共和国药典》、《中药大辞典》、《中国高等植物图鉴》、《广东药用植物手册》、《广东植物志》等。

3．凡有毒植物药，不论毒性大小，均在性味功效中注明“有毒”二字，无

中药图谱精华书籍汇总贴
http://www.yaojia.org/forum.php?mod=viewthread&tid=32232&fromuid=1023

毒性的植物药则不再标明“无毒”。

4. 性味功效包括性味、功效、用法和用量。用量为成人的一日量。应用时须根据具体情况灵活掌握，对有毒性的药尤其要慎重。

5. 本书后附有植物名和药名的中文名称索引和拉丁学名索引。中文名称索引按笔画顺序排列，植物正名以黑体字表示，其余以宋体字表示。

中药图谱精华书籍汇总贴
http://www.yaojia.org/forum.php?mod=viewthread&tid=32232&fromuid=1023

前言

在我国，植物药在民间用于防病、治病和保健方面已有数千年历史，由于其疗效可靠、副作用小，一直流传至今，并受到世界越来越多的人所关注。

我国地大物博、自然环境复杂，给植物的生长提供了极其有利的条件，因此植物药资源甚为丰富。据资源调查和文献记载，目前，我国有中草药资源达1万多种，其中临床上最常用的有600多种。要想准确鉴定一个植物药的种名，需要细致观察其各个器官的形态特征，其中繁殖器官，即花和果实的特征是分类的主要依据。但在野外，受季节限制，往往只能见到植物的营养器官，不易马上确认。因此，我们根据多年的教学和科研工作以及同行们积累的经验和方法，从观察茎的形状、节间特点、茎上的刺及卷须、叶的独特形状、特殊叶脉、叶片上的腺体和毛等附属物、有无托叶及托叶的形态、叶序、特定的花序特征；或嗅闻气味、观察折断后的乳汁、尝试特有味道；或观察其生长的特定环境等内容入手来编写此套书，以帮助读者快速识别常见药用植物。

参加本套书的编写人员为广州中医药大学从事教学和药用植物研究、中药鉴

中药图谱精华书籍汇总贴
http://www.yaojia.org/forum.php?mod=viewthread&tid=32232&fromuid=1023

定、中药炮制研究的专家学者；以及医院药剂科、药材公司等在岗的管理人员。

由于我们水平和资料有限，书中错漏在所难免。恳请广大读者提出宝贵意见。

谭树辉

2003.9.于广州

注：谭树辉　广州中医药大学教授，华南药用植物学、中药鉴定学专家，广州市药学会中药鉴定工作部副主任，《广州药讯》杂志编委，广州中医药大学教学基地、广州致信药业有限公司、广州致信中药饮片有限公司质量总监。从事了40多年的教学与科研工作，成绩卓越，被称为“药用植物与中药材的活字典”。曾参编《中华人民共和国药典》（一部），全国高等医药院校教材《药用植物学》和《中药鉴定学》，发表学术论文多篇。

中药图谱精华书籍汇总贴
http://www.yaojia.org/forum.php?mod=viewthread&tid=32232&fromuid=1023

目 录

一、蕨类植物

松叶蕨科

松叶蕨（铁刷把、石刷把、松叶兰）……2

石松科

垂穗石松（小伸筋草、猫儿草、松筋草）……4

卷柏科

深绿卷柏（石上柏、多德卷柏）..6

翠云草（兰地柏、绿绒草）……8

木贼科

节节草（笔头草、锉草、土麻黄）……10

瓶尔小草科

瓶尔小草（一支箭、单枪一支箭、吞弓含箭）……12

莲座蕨科

福建莲座蕨（江南莲座蕨、马蹄蕨、牛蹄蕨）……14

紫萁科

华南紫萁（贯众、牛利草、假苏铁）……16

海金沙科

海金沙（左转藤、罗网藤、金沙蕨）……18

海南海金沙……20

蚌壳蕨科

金毛狗脊（金狗脊、金毛狗、黄狗头）……22

中药图谱精华书籍汇总贴
http://www.yaojia.org/forum.php?mod=viewthread&tid=32232&fromuid=1023

陵齿蕨科
乌蕨（乌韭、大金花草、雉鸡尾）……24
骨碎补科
大叶骨碎补（华南骨碎补、硬骨碎补）……26
白毛蛇（阴石蕨、圆盖阴石蕨、石祈蛇）……28
肾蕨（石黄皮、狗骝卵、圆羊齿）……30
凤尾蕨科
蕨（蕨菜、如意菜、蕨萁）……32
凤尾草（井栏边草、乌脚鸡）……34
剑叶凤尾蕨（井边茜、三叉草）……36
半边旗（甘草蕨、半边梳）……38
蜈蚣草（蜈蚣蕨）……40
铁线蕨科
团羽铁线蕨（翅柄铁线蕨、乌脚芒）……42
扇叶铁线蕨（铁线草，过坛龙，黑骨芒萁）……44
金星蕨科
华南毛蕨（金星草）……46
乌毛蕨科
乌毛蕨（贯众、管仲）……48
狗脊蕨（黑狗脊、狗脊贯众）……50
胎生狗脊……52
水龙骨科
伏石蕨（小叶伏石蕨、抱树莲）……54
江南星蕨（一支剑、七星剑、斩蛇剑）……56
崖姜（马骝姜）……58
石韦（飞刀剑、小石韦）……60

中药图谱精华书籍汇总贴
http://www.yaojia.org/forum.php?mod=viewthread&tid=32232&fromuid=1023

贴生石韦（上树咳、石头蛇、上树龟）……62
槲蕨科
槲蕨（骨碎补、凤凰鸡、石岩姜）……64

二、裸子植物

松科
马尾松（山松、青松、台湾赤松）……68
柏科
侧柏（扁柏、崖柏、扁松）……70
罗汉松科
竹柏……72
买麻藤科
小叶买麻藤（麻骨风、大节藤）……74
买麻藤（接骨藤、大麻骨风、山花生）……76

三、双子叶植物

木兰科
白兰（白兰花、白玉兰）……80
异形南五味子（海风藤、风藤、梅花钻）……82
番荔枝科
假鹰爪（酒饼叶、鸡爪风、串珠酒饼）……84
紫玉盘（油椎、酒饼木）……86
樟科
无根藤（无根草、无娘藤、飞天藤）……88
阴香（山玉桂、胶桂）……90
樟（香樟、樟脑树）……92
黄樟（香樟、香叶子树、油樟）……94

中药图谱精华书籍汇总贴
http://www.yaojia.org/forum.php?mod=viewthread&tid=32232&fromuid=1023

千打锤（鼎湖钓樟、白胶木、耙齿钩）..... 96
山苍子（豆豉姜、满山香、山鸡椒）..... 98
潺槁树 100
绒毛桢楠（猴高铁、香胶木）.. 102
乌药 104
毛茛科
威灵仙 106
毛柱铁线莲 108
柱果铁线莲 110
禺毛茛 112
木通科
木通（五叶木通）..... 114
大血藤科
大血藤 116
防己科
毛叶轮环藤（银不换、九条牛）..... 118
细圆藤 120
粪箕笃（飞天雷公、田鸡草）.. 122
马兜铃科
广防己（防己马兜铃、木防己、藤防己）..... 124
金耳环（土细辛）..... 126
胡椒科
石楠藤（山蒟、海风藤）..... 128
假蒟 130
三白草科
蕺菜（鱼腥草、鱼鳞草、臭菜）..... 132
三白草（过山龙、白舌骨、白面姑）..... 134
金粟兰科
宽叶金粟兰（四块瓦）..... 136
草珊瑚（九节茶、接骨金粟兰）

中药图谱精华书籍汇总贴
http://www.yaojia.org/forum.php?mod=viewthread&tid=32232&fromuid=1023

……138
金粟兰（珠兰）……140
十字花科
蔊菜（塘葛菜、田葛菜）……142
苋菜科
犁头草（紫花地丁、地黄瓜、铧头草）……144
远志科
黄花倒水莲（倒水莲、倒吊黄）……146
金不换（大金不换、紫背金牛）……148
景天科
垂盆草（鼠牙半枝莲、瓜子莲、黄瓜子草）……150
落地生根（落地生、落地青、晒不死）……152
马齿苋科
土人参（栌兰）……154
马齿苋（瓜子菜）……156
蓼科
水蓼（辣蓼、红辣蓼）……158
何首乌（首乌、夜交藤）……160
火炭母（斑鸠饭）……162
杠板归（贯叶蓼、老虎脚）……164
皱叶酸模（羊蹄、羊蹄草、皱叶羊蹄）……166
虎杖（斑杖、大虫杖）……168
金荞麦……170
竹节蓼（百足草、观音竹、飞天蜈蚣）……172
腋花蓼（小扁蓄、习见蓼）……174
藜科
土荆芥（鹅脚草、钩虫草）……176
苋科

中药图谱精华书籍汇总贴
http://www.yaojia.org/forum.php?mod=viewthread&tid=32232&fromuid=1023

粗毛牛膝（倒扣草）..... 178
刺苋（芳苋菜）..... 180
野苋（皱果苋）..... 182
杯苋 184
落葵科
落葵（土三七、天葵、御菜）.. 186
酢浆草科
阳桃 188
红花酢浆草（大酸味草）..... 190
酢浆草（黄花酢浆草、酸味草）
..... 192
凤仙花科
华凤仙 194
柳叶菜科
毛草龙 196
瑞香科
了哥王（山雁皮、南岭荛花）
..... 198
细轴荛花（垂穗荛花、野棉花、地麻棉）..... 200
第伦桃科
锡叶藤 202
海桐花科
光叶海桐（一朵云）..... 204
葫芦科
马瘘儿（老鼠拉冬瓜、野苦瓜、扣子草）..... 206
山茶科
米碎花 208
水东哥科
水东哥 210
桃金娘科
岗松（扫把枝、地肤子）..... 212
水翁（水榕、大蛇药）..... 214
大叶桉（蚊仔树）..... 216
番石榴（鸡矢果）..... 218

中药图谱精华书籍汇总贴
http://www.yaojia.org/forum.php?mod=viewthread&tid=32232&fromuid=1023

桃金娘（岗稔）..... 220
野牡丹科
野牡丹 222
地稔（铺地锦、山地稔）..... 224
柏拉木（山甜娘）..... 226
毛稔（山啄硌、红花野牡丹、豹牙郎）..... 228
金丝桃科
黄牛木（黄牛茶、狗牙木）..... 230
地耳草（田基黄、雀舌草）..... 232
藤黄科
横经席（薄叶胡桐、薄叶红厚壳）..... 234
多花山竹子（山竹子、山桔子、竹桔子）..... 236
椴树科
破布叶（布渣叶、破布树）..... 238
刺蒴麻（黄花地桃花、密马专、黄花虱麻头）..... 240
梧桐科
山芝麻（岗麻油、岗脂麻、山油麻）..... 242
赛苹婆（假苹婆、鸡冠皮、山木棉）..... 244
苹婆 246
翻白叶树（半枫荷）..... 248
木棉科
木棉（红棉、英雄树、攀枝花）..... 250
锦葵科
黄葵（麝香秋葵）..... 252
木芙蓉（芙蓉花、醉酒芙蓉）.. 254
朱槿（大红花、扶桑）..... 256
白背黄花稔（拔脓消、黄花母）..... 258
肖梵天花（地桃花）..... 260

中药图谱精华书籍汇总贴
http://www.yaojia.org/forum.php?mod=viewthread&tid=32232&fromuid=1023

梵天花（狗脚迹、野棉桃）..... 262
木槿 264
赛葵 266
磨盘草（磨仔草、磨谷子、石磨子）
..... 268
大戟科
铁苋菜（人苋、海蚌含珠）..... 270
红背山麻杆（红帽顶、红背桐、红背叶）..... 272
白背叶（白背桐、白桐）..... 274
重阳木（秋枫木）..... 276
黑面神（黑面叶、鬼画符）..... 278
毛果巴豆（细叶双眼龙、小叶双眼龙、山巴豆）..... 280
毛果算盘子（漆大姑、漆大伯）
..... 282
算盘子 284
山乌桕（红乌桕）..... 286
乌桕 288
大飞扬草（飞扬草）..... 290
千根草（小飞扬草、乳汁草）.. 292
白饭树（鱼眼木、白倍子）..... 294
叶下珠（珍珠草）..... 296
巴豆（双眼龙、大叶双眼龙、巴果）
..... 298
石岩枫（杜香藤）..... 300
蓖麻 302
越南叶下珠（乌蝇翼、苍蝇草）
..... 304
中文名索引 306
拉丁学名索引 315

中药图谱精华书籍汇总贴
http://www.yaojia.org/forum.php?mod=viewthread&tid=32232&fromuid=1023

一、蕨类植物

中药图谱精华书籍汇总贴
http://www.yaojia.org/forum.php?mod=viewthread&tid=32232&fromuid=1023

松叶蕨科

松叶蕨（铁刷把、石刷把、松叶兰）

【药名】石刷把、铁刷把。

【药用部位】松叶蕨科植物松叶蕨 *Psilotum nudum* (L.) Griseb. 的全草。7～9月采收。

【识别特征】多年生纤细草本，高15～80厘米。茎丛生，直立或下垂，下部不分枝，上部多2叉分枝，分枝平滑，小枝三棱形，密生椭圆形极细的小凸点。叶退化为细小的鳞片，卵状披针形或卵形，疏生于枝条棱角上，呈2～3裂，革质；孢子叶与营养叶同大，有2个深而尖锐的裂齿。孢子囊球形，蒴果状，3室，纵裂，生于叶腋。孢子肾形。附生于树干上或石缝中。分布于台湾、广东、海南、四川、云南等地。

【性味功效】辛，温。活血通经、祛风除湿、舒筋活血、化瘀。煎服25～50克（鲜品30～60克）；或研末、浸酒服。

【应用】1. 单味浸酒服，治关节风湿；研末调酒服，治妇人闭经。2. 配猪心、冰糖炖服，治劳力内伤。3. 配大血藤、见血飞、八爪金龙泡酒服，治跌打损伤。

中药图谱精华书籍汇总贴
http://www.yaojia.org/forum.php?mod=viewthread&tid=32232&fromuid=1023

中药图谱精华书籍汇总贴
http://www.yaojia.org/forum.php?mod=viewthread&tid=32232&fromuid=1023

石松科

垂穗石松（小伸筋草、猫儿草、松筋草）

【药名】铺地蜈蚣、筋骨草。

【药用部位】石松科植物垂穗石松*Lycopodium cernnum* L. 的全草。夏季采收。

【识别特征】多年生草本，高30～50厘米（有时高大而近攀缘状）。主茎直立。叶稀疏，螺旋状排列，通常向下弯弓，侧枝多回二叉，直立或下垂，分枝上的叶密生，条状钻形，长2～3毫米，全缘。孢子叶穗小，矩圆形或圆柱形，长8～20毫米，常下垂，单生于小枝顶端。于山野间到处可见，为酸性指示植物。分布于我国东南部至西南部各地。

【性味功效】苦、辛，温。祛风解毒、收敛止血。治关节炎、盗汗、夜盲、烧烫伤、老鼠疮、急性肝炎、目赤肿痛等。煎服10～15克。

【应用】1. 单味煎服，治跌打损伤、调和筋骨。2. 配红糖，治痢疾。3. 配海金沙，治小便不利、梦遗失精。

中药图谱精华书籍汇总贴
http://www.yaojia.org/forum.php?mod=viewthread&tid=32232&fromuid=1023

中药图谱精华书籍汇总贴
http://www.yaojia.org/forum.php?mod=viewthread&tid=32232&fromuid=1023

卷柏科

深绿卷柏（石上柏、多德卷柏）

【药名】石上柏、大叶菜。

【药用部位】卷柏科植物深绿卷柏 *Selaginella doederleinii* Hieron.的全草。秋季采收。

【识别特征】多年生常绿草本，高35厘米左右。主茎直立，有棱，常在分枝处着根；侧枝密，多回分枝。叶上面深绿色，下面灰绿色，2型，密生，中叶2行，矩圆形，龙骨状，具短刺尖，边缘有细齿，交互并列指向枝顶；侧叶2行，卵状矩圆形，钝头，上缘有微齿，下缘全缘，向枝的两侧斜展。孢子囊生于枝顶，常有2穗，四棱形；孢子叶卵状三角形，渐尖头，边缘有细齿，4列，交互复瓦状排列；孢子囊圆形。生于林下湿地或溪边。分布于云南、贵州、广西、广东、福建、台湾、浙江等地。

【性味功效】甘、微涩，平。疏风清肺止咳、解毒止痛、消肿抗癌、利湿。治癌症、肺炎、肝硬化、急性扁桃体炎、眼结膜炎、乳腺炎、盗汗、烧烫伤。煎服15～30克（鲜品30～60克）。外用适量，捣敷。

【应用】1.单味煎服，治肿瘤。2.石上柏15克配白花蛇舌草30克煎服，治慢性肝炎。

中药图谱精华书籍汇总贴
http://www.yaojia.org/forum.php?mod=viewthread&tid=32232&fromuid=1023

孢子叶穗

中药图谱精华书籍汇总贴
http://www.yaojia.org/forum.php?mod=viewthread&tid=32232&fromuid=1023

卷柏科

翠云草（兰地柏、绿绒草）

【药名】翠云草

【药用部位】卷柏科植物翠云草 *Selaginella uncinata* (Desv.) Spring. 的全草。全年采收。

【识别特征】多年生草本。主茎纤细，匍匐，灰黄色有浅沟，节上生根。分枝向上伸展，其上复为互生、羽状、叉状分枝的小枝。叶异型，排列平面上，下面深绿色，上面带碧蓝色，卵状椭圆形，顶端近短尖，边缘透明，全缘，近两侧相称，基部浑圆或近心形。孢子叶穗四棱形；孢子叶密生，向上，卵状披针形，有中脉。生于林下湿石上或石洞内。分布于广西、广东、福建、浙江、安徽及我国西南各地。

【性味功效】微苦，寒。舒筋活络、清热利湿、凉血解毒、化痰止咳、消瘀止血。治黄疸肝炎、肺结核咳血、淋病、小儿夜汗、刀枪出血、蛇伤、烧伤、脓疱疮、痢疾、肠炎、肾炎等。煎服6～12克（鲜品30～60克），外用适量，煎洗。

【应用】1. 单味煎服，治水肿、黄疸、淋病。2. 配胡桃叶煎洗，治痔漏。3. 配墨鱼干煮食，治积伤、胸肋闷痛。

中药图谱精华书籍汇总贴
http://www.yaojia.org/forum.php?mod=viewthread&tid=32232&fromuid=1023

中药图谱精华书籍汇总贴
http://www.yaojia.org/forum.php?mod=viewthread&tid=32232&fromuid=1023

木贼科

节节草（笔头草、锉草、土麻黄）

【药名】节节草。

【药用部位】木贼科植物节节草 *Equisetum ramosissimum* Desf. 的全草。全年采收。

【识别特征】多年生草本。营养茎和孢子囊茎相似，地上茎多分枝，细长有节，节间多半中空，叶退化，轮生，细小，与叶鞘连接，叶鞘基部无黑色圈，鞘齿黑色。孢子囊穗生于茎顶。生于溪边、沟边、沙壤或粘土上半阴湿地方。分布于我国华南、西南及长江中下游各地。

【性味功效】甘、微苦，凉。利湿清热，明目。治目赤胀痛、翳膜胬肉、急性黄疸型肝炎、淋病。煎服 5～10 克。血气虚者慎服。

【应用】1. 鲜草 20～50 克或干草 20 克，煎水当茶饮，治急性黄疸型肝炎。2. 配笔筒草、金钱草、四叶草、珍珠草、谷精草，各 25 克煎服，治火眼。3. 鲜品一握，调红糖捣敷，治整复后跌打骨折。

中药图谱精华书籍汇总贴
http://www.yaojia.org/forum.php?mod=viewthread&tid=32232&fromuid=1023

鞘齿

孢子囊穗

中药图谱精华书籍汇总贴
http://www.yaojia.org/forum.php?mod=viewthread&tid=32232&fromuid=1023

瓶尔小草科

瓶尔小草（一支箭、单枪一支箭、吞弓含箭）

【药名】一支箭。

【药用部位】瓶尔小草科植物瓶尔小草 *Ophioglossum vulgatum* L. 的全草。春、夏季采收。

【识别特征】多年生草本，高15～20厘米，冬天无叶。根茎短，直立，圆柱形；根多数，黄色细长。营养叶1片，狭卵形或狭披针形，长3～12厘米，宽1～4厘米，先端钝或稍急尖，基部短楔形，全缘，稍肉质；叶脉网状。孢子叶初夏从营养叶腋间抽出，具柄，约为营养叶片的2倍长；孢子囊30～50对，排列为2行，形成线形穗状，淡黄色；孢子囊无环状蓋，熟时横裂；孢子球状四面形，具小突起。生于阴湿的山地、河岸及沟边。分布于福建、台湾、广东、安徽、江西等地。

【性味功效】甘，平。清风热、利小便、平喘、明目、益气安胎。治慢性肝炎、尿路感染、尿结石、肾炎水肿、哮喘咳嗽、跌打损伤、腰痛、胎动不安、痢疾等。煎服15～25克；或研末服。外用适量，捣敷或研末调涂。

【应用】1. 鲜品适量，捣敷，治蛇咬伤、无名肿毒。2. 鲜品与猪肉炖服，治疮毒不清、愈后又发。3. 配使君子、鸡内金煎服，治小儿疳积。

中药图谱精华书籍汇总贴
http://www.yaojia.org/forum.php?mod=viewthread&tid=32232&fromuid=1023

中药图谱精华书籍汇总贴
http://www.yaojia.org/forum.php?mod=viewthread&tid=32232&fromuid=1023

莲座蕨科

福建莲座蕨（江南莲座蕨、马蹄蕨、牛蹄蕨）

【药名】莲座蕨。

【药用部位】莲座蕨科植物福建莲座蕨 *Angiopteris fokiensis* Hieron. 的根茎。夏、秋季采收。

【识别特征】多年生草本，高1.5米以上。根状茎块状，直立，下面簇生圆柱状的粗根。2回羽状复叶；叶柄粗壮，长约50厘米；叶片宽卵形；羽片5～7对，互生、狭长圆形，长50～60厘米，宽14～18厘米；小羽片平展，叶缘全部具有浅三角形锯齿；叶革质，两面光滑，叶轴腹部具纵沟，向顶端具狭翅。孢子囊群棕色，长圆形，长约1毫米，距叶缘0.5～1毫米，彼此接近，由8～10个孢子囊组成。生于林下、溪边。分布于福建、湖北、湖南、贵州、广东、广西等地。

【性味功效】微甘、涩，凉。祛风解毒、清热、凉血止血。治风湿骨痛、内伤、心烦不安、蛇伤、毒虫咬伤、功能性子宫出血、肺燥咳嗽、腮腺炎等。根状茎富含淀粉，可食用。煎服15～25克；或研末服、外用适量，捣敷。

【应用】1. 水煎冲朱砂服，治心烦不安。2. 捣敷，治蛇咬伤。3. 研末，用温开水冲服5克/次，3次/日，治功能性子宫出血。4. 研末，撒患处，治创伤出血。

中药图谱精华书籍汇总贴
http://www.yaojia.org/forum.php?mod=viewthread&tid=32232&fromuid=1023

中药图谱精华书籍汇总贴
http://www.yaojia.org/forum.php?mod=viewthread&tid=32232&fromuid=1023

紫萁科

华南紫萁（贯众、牛利草、假苏铁）

【药名】贯众、紫萁贯众。

【药用部位】紫萁科植物华南紫萁*Osmunda vachellii* Hook. 的根茎。秋、冬季采收。

【识别特征】多年生蕨类，高1米。根状茎圆柱形，顶端有叶簇生，似苏铁，故称之为假苏铁。叶1型，羽片2型，叶片短矩圆形，厚纸质，光滑，深绿色，1回羽状，羽片有短柄，线状披针形，下部羽片通常能育，卷缩成条形，深羽裂，有宽缺刻，裂片两面沿叶脉密生孢子囊，形成圆形小穗，排列在羽轴两侧。为沟谷森林中常见的中大型陆生蕨类，华南地区常见的酸性土指示植物。分布于福建、广东、广西、浙江、云南、四川、湖南等地。

【性味功效】苦，微涩，凉。清热解毒、止血、杀虫。治流感、外伤出血、痢疾、腮腺炎、肠寄生虫病。煎服10～25克。阴虚内热、脾胃虚寒者和孕妇慎用。

【应用】1. 单味煎服，治流行性感冒、腮腺炎、痢疾、外伤出血等。2. 配苦楝皮、山紫苏、土荆芥各15克，煎服，治钩虫病。

中药图谱精华书籍汇总贴
http://www.yaojia.org/forum.php?mod=viewthread&tid=32232&fromuid=1023

中药图谱精华书籍汇总贴
http://www.yaojia.org/forum.php?mod=viewthread&tid=32232&fromuid=1023

海金沙科

海金沙（左转藤、罗网藤、金沙蕨）

【药名】海金沙。

【药用部位】海金沙科植物海金沙 *Lygodium japonicum* (Thunb.) Sw. 的全草或成熟孢子。8～9月采收。

【识别特征】多年生攀缘藤本。茎纤细横伸，长1～4米。根茎细而匍匐，呈干草色，有白色微毛。叶1~2回羽裂，纸质；不育叶羽片通常生于叶轴下部，尖三角形，小羽片掌状或3裂。能育叶羽片生于上部，卵状三角形，孢子囊密生于能育叶羽片边缘的小脉顶端，呈流苏状，棕黄色，孢子囊盖鳞片状，成熟时散出暗褐色孢子，如细沙状。生于阳光充足的路边或山坡疏林、灌丛中。分布于云南、四川、贵州、广东、广西、浙江等地。

【性味功效】甘、淡，寒。清热解毒、利水通淋。煎服4.5～9克；或研末服。

【应用】1. 配生甘草汤冲服，治热淋急痛。2. 配滑石、甘草等煎服，治膏淋。3. 配阴行草、车前草煎服，治肝炎。

中药图谱精华书籍汇总贴
http://www.yaojia.org/forum.php?mod=viewthread&tid=32232&fromuid=1023

中药图谱精华书籍汇总贴
http://www.yaojia.org/forum.php?mod=viewthread&tid=32232&fromuid=1023

海金沙科

海南海金沙

【药名】海南海金沙。

【药用部位】海金沙科植物海南海金沙 *Lygodium cobnforme* C. Chr. 的全草或孢子。全年采收。

【识别特征】多年生攀缘藤木，高5～6米。茎粗3毫米，有短距，相距约26厘米。叶2型，厚纸质，无毛。不育叶生于茎的下部，掌状深裂，裂片披针形，长17～22厘米，宽1.8～2.5厘米，叶边全缘，有软骨质狭边，干后向下面反卷。能育叶生于茎的上部，通常2叉掌状深裂，裂片同型，孢子囊穗排列紧密，在小羽叶缘呈流苏状，成熟时褐棕色。通常攀缘于疏阴的次生林林缘；或生于山谷两旁、溪边稍向阳的灌丛中。分布于广东、海南、广西、云南等地。

【性味功效】甘，寒。清热利尿。治砂淋、血淋、痢疾、拔子弹。煎服10～15克。

【应用】单味煎服，治砂淋、尿路感染、痢疾。

中药图谱精华书籍汇总贴
http://www.yaojia.org/forum.php?mod=viewthread&tid=32232&fromuid=1023

孢子囊穗

中药图谱精华书籍汇总贴
http://www.yaojia.org/forum.php?mod=viewthread&tid=32232&fromuid=1023

蚌壳蕨科

金毛狗脊（金狗脊、金毛狗、黄狗头）

【药名】狗脊。

【药用部位】蚌壳蕨科植物金毛狗脊*Cibotium barometz* (L.) J. Sm. 的根茎。秋、冬季采挖。

【识别特征】多年生树蕨，高2.5～3米。根茎多平卧，短而粗壮，带木质，密被金黄色而有金色光泽的长柔毛。叶柄粗壮，褐色，基部密被金黄色长柔毛和黄色披针形鳞片；叶片卵圆形，长可达2米，3回羽状分裂，羽片互生，卵状披针形。孢子囊群着生于小羽裂边缘的侧脉顶上，矩圆形，棕褐色。每裂片上2～12枚，囊群盖侧裂呈蚌壳状。生于山脚沟边及林下阴处酸性土上。主产于云南、广西、浙江、福建等地。

【性味功效】甘，温。温表肝肾、通脉强筋、祛风湿。治腰腿疼痛、手足麻木、筋脉不舒；根茎的毛可止血。煎服10～15克。外用适量，煎洗患处。

【应用】1. 配牛膝、木瓜、杜仲，各9克，薏米18克煎服，治坐骨神经痛。2. 配独活、威灵仙、臭茉莉等煎服，治风寒痹痛之肢体关节疼痛。3. 配木瓜、五加皮、杜仲各9克，煎服，治腰痛、小便过多。

中药图谱精华书籍汇总贴
http://www.yaojia.org/forum.php?mod=viewthread&tid=32232&fromuid=1023

孢子囊群

中药图谱精华书籍汇总贴
http://www.yaojia.org/forum.php?mod=viewthread&tid=32232&fromuid=1023

陵齿蕨科

乌蕨（乌韭、大金花草、雉鸡尾）

【药名】大叶金花草。

【药用部位】鳞齿蕨科植物乌蕨 *Stenoloma chusanum* (L.) Ching. 的全草或根状茎。夏、秋季采收。

【识别特征】多年生草本，高65厘米。根茎横走，密被赤褐色钻状鳞片。叶柄禾秆色，直立，光亮；叶片披针形至卵形，长10～50厘米，宽4～20厘米，3～4回羽状分裂，披针形，近纸质，无毛；小羽片披针形或矩圆形，末回裂片楔形，先端截形；叶脉下面明显二叉状分枝。顶端着生孢子囊群，灰棕色囊群盖以基部附着，向叶缘开裂，半杯形。生于林下或路边，广布于我国长江以南各地，北达陕西南部。

【性味功效】微苦，涩，寒。清热解毒、止血生肌、活血利湿。治烧烫伤、痢疾、肝炎、流感、外伤出血、脾肿大。煎服30～60克；或鲜品捣汁饮用。外用适量，鲜品捣敷或干品研末撒患处。

【应用】1. 捣烂绞汁服，治中暑。2. 配水蜈蚣煎服，治痢疾。3. 配石仙桃叶，治跌打刀伤出血或肿痛。

中药图谱精华书籍汇总贴
http://www.yaojia.org/forum.php?mod=viewthread&tid=32232&fromuid=1023

中药图谱精华书籍汇总贴
http://www.yaojia.org/forum.php?mod=viewthread&tid=32232&fromuid=1023

骨碎补科

大叶骨碎补（华南骨碎补、硬骨碎补）

【药名】骨碎补。

【药用部位】骨碎补科植物大叶骨碎补 *Davallia orientalis* C.Chr. 的根茎。秋、冬季采挖。

【识别特征】多年生蕨类，高1米。根状茎粗壮，横走，连同叶柄基部密生鳞片，鳞片膜质，披针形，亮棕色。叶近生，纸质，无毛；叶柄及叶轴棕色；叶片三角形，长宽各60～90厘米，顶部渐尖并为羽裂，顶部以下4回羽状或5回羽裂；羽片互生，有长柄，基部一对最大，三角形，长20～30厘米，宽12～18厘米，中部以上羽片逐渐变小，阔披针形；小羽片有短柄，连同小羽轴有狭翅；末回裂片斜三角形，常2裂成不等长的尖齿。孢子囊群生于小脉中部稍下的弯弓处，或生于小脉分叉处；囊群盖杯形，远离叶缘。常附生于岩石或树干上。分布于台湾、广东、广西和云南南部。

【性味功效】苦，温。散瘀止痛。治扭挫伤、腰腿痛、痢疾。煎服10～15克。

【应用】1. 根茎浸酒，用于接骨续筋。2. 配桂心、牛膝、槟榔、补骨脂煎服，治腰脚疼痛不止。3. 配熟地、山茱萸、茯苓煎服，治肾虚耳鸣耳聋、牙齿浮动。

中药图谱精华书籍汇总贴
http://www.yaojia.org/forum.php?mod=viewthread&tid=32232&fromuid=1023

孢子囊群

中药图谱精华书籍汇总贴
http://www.yaojia.org/forum.php?mod=viewthread&tid=32232&fromuid=1023

骨碎补科

白毛蛇（阴石蕨、圆盖阴石蕨、石祈蛇）

【药名】白毛蛇。

【药用部位】骨碎补科植物白毛蛇*Humata tyermanni* Moore. 的根茎。全年采收。

【识别特征】多年生附生蕨类，高20厘米。根状茎长而横走，有密被棕色至灰白色鳞片，鳞片膜质，盾状着生。叶远生，革质；叶片阔卵状三角形，长宽各10～15厘米，3～4回深羽裂；小羽片披针形，钝头，末回裂片通常有长短不等的2个锯齿，每齿有小脉1条。孢子囊群生于小脉顶端；囊群盖近圆形，仅基部一点着生，其余分离。常附生于树上或石上。分布于我国华东、华南和西南等地。

【性味功效】微苦、甘，平。活血散瘀、祛风除湿、清热凉血、利尿通淋。治风湿骨痛、跌打损伤、血尿、吐血、便血，煎服5～30克。

【应用】1. 单味煎服，治风湿骨痛、跌打损伤、便血。2. 捣烂绞汁，调雄黄少许涂患处，治带状疱疹。3. 鲜根茎水煎加白糖调服，治咯血、荨麻疹。

中药图谱精华书籍汇总贴
http://www.yaojia.org/forum.php?mod=viewthread&tid=32232&fromuid=1023

中药图谱精华书籍汇总贴
http://www.yaojia.org/forum.php?mod=viewthread&tid=32232&fromuid=1023

骨碎补科

肾蕨（石黄皮、狗脑卵、圆羊齿）

【药名】石黄皮。

【药用部位】骨碎补科植物肾蕨*Nephrolepis cordifolia* (L.) Presl. 的块茎或全草。全年采收。

【识别特征】多年生草本，高30～60厘米。根茎有直立的主轴及从主轴上发出的匍匐茎，匍匐茎上有白色卵形块茎，直径1～1.5厘米，主轴密被钻形鳞片。叶丛生，纸质，无毛；叶片披针形，1回羽状复叶，羽片先端钝，基部心形而常不对称，上侧稍呈耳形，边缘有钝锯齿。孢子囊群生于叶背，沿中脉两旁各一行，囊群盖圆肾形，棕褐色。地生或附生于溪边林下、石缝中或树干上。主产于我国西南及福建、台湾、广东、广西、浙江、湖南。

【性味功效】甘、涩，凉。清肺止咳，止血，清热利湿。煎服15～30克。

【应用】1. 全草煎服，治湿热黄疸。2. 块茎加糖浓煎冲酒服，治疝气。3. 配杉树尖、夏枯草、野萝卜菜煎服，治淋浊、小便点滴、疼痛难忍。

中药图谱精华书籍汇总贴
http://www.yaojia.org/forum.php?mod=viewthread&tid=32232&fromuid=1023

孢子囊群

中药图谱精华书籍汇总贴
http://www.yaojia.org/forum.php?mod=viewthread&tid=32232&fromuid=1023

凤尾蕨科

蕨（蕨菜、如意菜、蕨萁）

【药名】蕨菜。

【药用部位】凤尾蕨科植物蕨*Pteridium aquilinum* (L.) Kuhu var. *latiusculum* (Desv.)Underw 的全草、根茎。夏、秋季采收。

【识别特征】多年生蕨类，高1米。根状茎长而横走，有黑褐色茸毛。叶远生，近革质，小羽轴及主脉下面有疏毛，其余无毛；叶片阔三角形或矩圆三角形，长30～60厘米，宽20～45厘米，3回羽状或4回羽裂；末回小羽片或裂片矩圆形，圆钝头，全缘或下部的有1～3对浅裂片或呈波状圆齿。侧脉二叉。孢子囊群生于小脉顶端的联结脉上，沿叶缘分布；囊群盖条形，有变质的叶缘反折而成的假盖。生于林缘及荒坡。广布于全国各地。

【性味功效】微涩，平。全草：驱风湿、利尿解热，又可作驱虫剂。根茎：收敛止血，治痢疾、外伤出血、高热神昏、五脏虚损、气滞经络、筋骨疼痛。煎服9～15克。外用适量，捣敷。嫩叶作蔬菜及饲料。根茎可提取淀粉，供食用。新鲜根茎中含有多量的绵马素，秋后更多，连续食用易中毒。

【应用】1. 根茎捣敷，解疮毒。2. 配红糖煎服，治泄痢腹痛。

中药图谱精华书籍汇总贴
http://www.yaojia.org/forum.php?mod=viewthread&tid=32232&fromuid=1023

孢子囊群

中药图谱精华书籍汇总贴
http://www.yaojia.org/forum.php?mod=viewthread&tid=32232&fromuid=1023

凤尾蕨科

凤尾草（井栏边草、乌脚鸡）

【药名】凤尾草。

【药用部位】凤尾蕨科植物凤尾草 *Pteris multifida* Poir. 的全草。夏、秋季采收。

【识别特征】多年生草本，高30～70厘米。地下茎粗壮，密被线状披针形的黑褐色鳞片。叶丛生，叶柄灰棕色或禾秆色，无毛；生孢子囊的孢子叶2回羽状分裂，上面绿色，下面淡绿色，中轴具宽翅，羽片3～7对，对生或近对生；上部的羽片无柄，不分裂，先端渐尖，长线形，全缘，顶端的羽片最长；下部的羽片有柄，羽状分裂或基部具1～2裂片；羽状分裂者具小羽片数枚，长线形，小羽片在叶轴上亦下延成翅；叶脉明显，细脉由中脉羽状分出，直达边缘。孢子囊群线形，沿孢子叶羽片下面边缘着生，孢子囊群盖稍超出叶缘，膜质。多生于石隙、井边和岩石上。分布于我国长江以南大部分地区。

【性味功效】甘淡、微苦，微寒。清热利湿、解毒止痢、凉血止血。煎服30～60克（鲜品60～100克）；或捣汁服。外用适量，研末调敷或煎洗，或鲜品捣敷。

【应用】1. 单味水煎或捣汁服，治痢疾。2. 配铁线蕨、海金沙藤炒黑水煎，治热性赤痢。3. 配车前草、白鸡冠花、米仁根、贯众煎服，治白带及五淋白浊。

中药图谱精华书籍汇总贴
http://www.yaojia.org/forum.php?mod=viewthread&tid=32232&fromuid=1023

中药图谱精华书籍汇总贴
http://www.yaojia.org/forum.php?mod=viewthread&tid=32232&fromuid=1023

凤尾蕨科

剑叶凤尾蕨（井边茜、三叉草）

【药名】凤冠草。

【药用部位】凤尾蕨科植物剑叶凤尾蕨*Pteris ensiformis* Burm. 的全草。夏、秋季采收。

【识别特征】多年生草本，高15～60厘米。根茎短细，有条状披针形鳞片，赤褐色。叶簇生，叶柄禾秆色，光滑，有四棱；生孢子囊的叶片矩圆状卵形，2回羽状分裂，有羽片3～5对，下部羽片有柄，向上无柄，有侧生小羽片1～3对，或有时仅为2叉，顶生小羽片特长，小羽片披针形，小羽片在叶轴上无下延的翅，除不生孢子囊的顶部有细锯齿外，均全缘。孢子囊群线形，连续排列于孢子叶边缘，但小羽片的顶部及基部无孢子囊分布。常生于溪边或林下潮湿的酸性土上。分布于我国华南及福建、台湾等地。

【性味功效】淡、微苦，微寒。清热、利湿、解毒、止痢、凉血止血。煎服15～30克。外用适量，捣敷或煎水洗。

【应用】1. 单味煎服，治痢疾、扁桃体炎、咽喉炎、腮腺炎、皮肤湿疹。2. 单味煎洗，治湿疹。

中药图谱精华书籍汇总贴
http://www.yaojia.org/forum.php?mod=viewthread&tid=32232&fromuid=1023

中药图谱精华书籍汇总贴
http://www.yaojia.org/forum.php?mod=viewthread&tid=32232&fromuid=1023

凤尾蕨科

半边旗（甘草蕨、半边梳）

【药名】半边旗。

【药用部位】凤尾蕨科植物半边旗*Pteris semipinnata* L. 的全草，全年采收。

【识别特征】多年生草本，高30～100厘米。根茎短，匍匐，密被狭披针形、黑褐色鳞片。叶疏生；叶柄粗壮直立，长20～50厘米，叶近革质，无毛，卵状披针形，长15～50厘米，宽10～25厘米；1回羽状分裂，上部羽状深裂于叶轴，裂片线形或椭圆形，劲直或呈镰形，全缘，基部下延；下部约在2/3处有近对生的半羽状羽片4～8对，顶端长尖，全缘，上缘不分裂，下缘深裂达于中脉，裂片线形或镰形，基部下延；孢子囊群线形，连续排列于叶缘，孢子囊群盖线形，膜质，由许多变形的叶缘反卷而成。生于林下或石上。分布于江苏、浙江、江西、福建、台湾、广西、广东及我国西南各地。

【性味功效】苦、辛，凉。止血、生肌、解毒、消肿。治吐血、外伤出血、疔疮、跌打损伤、目亦肿痛、消肿止血。煎服15～30克，外用适量，煎洗、研末撒或捣敷。

【应用】1. 鲜叶捣烂和片糖敷，治毒蛇咬伤；煎洗，治疮疖。2. 全草捣烂，米泔水冲取汁饮，止吐血。3. 配石菖蒲、马蹄、决明等煎服，治中风。

中药图谱精华书籍汇总贴
http://www.yaojia.org/forum.php?mod=viewthread&tid=32232&fromuid=1023

中药图谱精华书籍汇总贴
http://www.yaojia.org/forum.php?mod=viewthread&tid=32232&fromuid=1023

凤尾蕨科

蜈蚣草（蜈蚣蕨）

【药名】蜈蚣草、小贯众。

【药用部位】凤尾蕨科植物蜈蚣草 *Pteris vittatu* L. 的全草、全年采收。

【识别特征】多年生草本，高 1.3～2 米。根状茎短，被黄棕色鳞片。叶丛生，叶柄长而直立，被线形鳞片；叶矩圆形至披针形，1 回羽状复叶；羽片无柄，线形，先端渐尖，边缘有锐锯齿，基部截形、心形，有时呈耳状；中部羽片最长，下部羽片渐缩短；叶纸质。孢子囊群位于羽片边缘，呈线形，囊群盖狭线形，膜质，黄褐色。常见于钙质土的石灰岩的地方，或生于用石灰砌成的墙壁砖缝上。分布于我国华中、东南、华南、西南等地。

【性味功效】淡、平。清热止痢，解毒消肿。治蜈蚣咬伤、痢疾。煎服 10～20 克，外用适量，捣敷或煎洗。

【应用】配一扫光、大蒜科等煎洗，辅助治疗疥疮。

中药图谱精华书籍汇总贴
http://www.yaojia.org/forum.php?mod=viewthread&tid=32232&fromuid=1023

中药图谱精华书籍汇总贴
http://www.yaojia.org/forum.php?mod=viewthread&tid=32232&fromuid=1023

铁线蕨科

团羽铁线蕨（翅柄铁线蕨、乌脚芒）

【药名】翅柄铁线蕨、猪鬃草。

【药用部位】铁线蕨科植物团羽铁线蕨 *Adiantum capillus-junonia* Rupr. 的全草。全年采收。

【识别特征】多年生草本，高10～20厘米。根状茎直立，顶部有褐色披针形鳞片。叶簇生，近膜质，无毛；叶柄纤细，亮栗色，基部有鳞片；叶片披针形，长8～15厘米，宽2.5～3.5厘米，1回羽状，叶轴顶部常延伸成鞭状，顶端着地生根；羽片团扇形，基部有关节和柄相连，外缘2～5浅裂；裂片顶部生孢子囊群，边缘全缘，但不育部分的边缘有浅波状钝齿。叶脉扇形分叉，小脉直达叶边。孢子囊生裂片边缘的小脉顶部；囊群盖条状矩圆形或近肾形。成群生于潮湿石灰岩脚或墙缝中。分布于河北、山东、甘肃、湖南、四川、云南、贵州、广西、广东和台湾。

【性味功效】微苦，凉。煎服，治痢疾、颈淋巴结核；外敷，治蛇伤。煎服25～50克；或浸酒服。外用适量，煎洗或研末调敷患处。

【应用】1. 单味泡酒，治劳伤疼痛、遗精等。2. 配车前草煎服，治咳嗽。3. 配凤尾草煎服，治尿闭。

中药图谱精华书籍汇总贴
http://www.yaojia.org/forum.php?mod=viewthread&tid=32232&fromuid=1023

中药图谱精华书籍汇总贴
http://www.yaojia.org/forum.php?mod=viewthread&tid=32232&fromuid=1023

铁线蕨科

扇叶铁线蕨（铁线草，过坛龙，黑骨芒萁）

【药名】过坛龙。

【药用部位】铁线蕨科植物扇叶铁线蕨 *Adiantum flabellulatum* L. 的全草，全年采收。

【识别特征】多年生草本，高20～50厘米。根状茎直立，有密的亮棕色披针形鳞片，叶簇生，近革质，无毛，但叶轴和羽轴上面有密的红棕色短刚毛；叶柄亮紫黑色，基部有少数茸毛，向上无毛；叶片扇形，长10～25厘米，宽8～22厘米，2～3回不对称的二叉分枝；羽片条状披针形，通常中央的较长，向两侧的较短；小羽片扇形或斜方形，外缘或上缘浅裂（不育部分具细锯齿）。叶脉扇形分叉。孢子囊群生于由裂片顶部反折的囊群盖下面，囊群盖半圆形至矩圆形。生于阳光充足的酸性红壤上。分布于福建、台湾、广东、广西、云南等地。

【性味功效】微辛、涩、凉。清热解毒、舒筋活络、利尿、消肿。治跌打内伤，外敷治烫火伤。煎服25～50克；或浸酒服。外用适量，煎洗或研末调敷患处。

【应用】1. 单味煎服，治湿热黄疸。2. 配凤尾蕨，治红白痢疾。3. 配血见愁根、猪脚等煮服，治吐血。

中药图谱精华书籍汇总贴
http://www.yaojia.org/forum.php?mod=viewthread&tid=32232&fromuid=1023

中药图谱精华书籍汇总贴
http://www.yaojia.org/forum.php?mod=viewthread&tid=32232&fromuid=1023

金星蕨科

华南毛蕨（金星草）

【药名】华南毛蕨。

【药用部位】金星蕨科植物华南毛蕨*Cydosorus parasitious* (L.) Farw. 的全草。全年采收。

【识别特征】多年生蕨类，高50～70厘米。根状茎横走，连同叶柄基部有深棕色披针形鳞片。叶近生；叶柄长达40厘米，深禾秆色，略有柔毛；叶片纸质，矩圆披针形，长约35厘米，宽13～20厘米，基部不变狭，两面沿叶脉有针状毛（下面较密，并有橙色腺体），上面脉间疏生短刚毛，2回羽裂；中部以下的羽片长约10厘米，宽1.2～1.4厘米，披针形，渐尖头，基部平截，羽裂1/2或稍深；裂片斜展。侧脉在裂片上6～8对，仅基部一对联结，自第2对起各对都伸到缺刻以上的叶边。孢子囊群生于侧脉中部稍上处，囊群盖小，圆肾形，密生柔毛。生于密林下或溪边湿地。分布于福建、台湾、广东、广西、云南、四川和湖南等地。

【性味功效】苦、凉。解毒镇惊。治痢疾。煎服10～25克。

【应用】煎服，治腹泻、痢疾。

中药图谱精华书籍汇总贴
http://www.yaojia.org/forum.php?mod=viewthread&tid=32232&fromuid=1023

中药图谱精华书籍汇总贴
http://www.yaojia.org/forum.php?mod=viewthread&tid=32232&fromuid=1023

乌毛蕨科

乌毛蕨（贯众，管仲）

【药名】贯众。

【药用部位】乌毛蕨科植物乌毛蕨 *Blechnum orientale* L. 的根茎。春、秋季采收。

【识别特征】多年生草本，高1～2米。根状茎粗壮，直立。叶柄坚硬，基部被狭线形褐色鳞片；叶片卵状披针形，1回羽状复叶，顶片与最近的侧羽片贴生；羽片多数，斜展，互生，狭线形，渐尖，无柄，全缘；叶亚革质，细脉密集，平行，分叉或单生。孢子囊群线形，沿中肋两旁着生，囊群盖同形，向中肋开口。常生于林下沟溪边、较阴的山边洞穴口周围以及林下，是酸性指示植物之一。分布于广东、广西、湖南、江西、福建和浙江等地。

【性味功效】苦、微涩，凉。杀虫驱虫、清热解毒、凉血止血。煎服10～15克；或入丸、散服。外用适量，研粉或炒炭。本品苦寒，阳虚阴盛、脾胃虚寒者及孕妇慎用。

【应用】1. 根茎煎服，预防流行性感冒。2. 配黄荆叶、蜂蜜、槟榔、雷丸等煎服，治钩虫病。3. 配黄连、甘草、骆驼蓬等煎服，解诸热毒。

中药图谱精华书籍汇总贴
http://www.yaojia.org/forum.php?mod=viewthread&tid=32232&fromuid=1023

中药图谱精华书籍汇总贴
http://www.yaojia.org/forum.php?mod=viewthread&tid=32232&fromuid=1023

乌毛蕨科

狗脊蕨（黑狗脊、狗脊贯众）

【药名】贯众。

【药用部位】乌毛蕨科植物狗脊蕨*Woodwardia japonica* (L. f.) Sm. 的根茎。秋、冬季采收。

【识别特征】多年生草本，高50～90厘米。根状茎粗短，倾斜，密生棕色披针形大鳞片。叶簇生；叶柄黄棕色，被多数鳞片；叶片厚纸质，长圆形，2回羽裂，仅羽轴下部有小鳞片；羽裂1/2或略深；裂片三角形或二角状长圆形，先端尖，上具微锯齿；叶脉网状，有网眼1～2行，网眼外的小脉分离，无内藏小脉。孢子囊群长形，生于主脉两侧相对的网脉上；囊群盖长肾形，褐色，革质，以外侧边着生网脉上，开向主脉。生于疏林下阴湿处。分布于我国西南、华南、华东及长江流域各地。

【性味功效】苦，凉。杀虫驱虫、清热解毒、凉血止血。煎服10～15克；或入丸、散服。外用适量，研粉或炒炭。本品苦寒，阳虚阴盛、脾胃虚寒者及孕妇慎用。

【应用】1. 根茎煎服，预防流行性感冒。2. 配银花、鬼灯笼，预防麻疹。3. 配黄连、甘草、骆驼峰等，解诸热毒。

中药图谱精华书籍汇总贴
http://www.yaojia.org/forum.php?mod=viewthread&tid=32232&fromuid=1023

中药图谱精华书籍汇总贴
http://www.yaojia.org/forum.php?mod=viewthread&tid=32232&fromuid=1023

乌毛蕨科

胎生狗脊

【药名】胎生狗脊。

【药用部位】乌毛蕨科植物胎生狗脊 *Woodwardia prolifera* Sw. 的根茎。秋、冬季采收。

【识别特征】大型陆生蕨，高1～1.2米。根状茎粗短而横走，密被红棕色披针形大鳞片；叶近生，叶柄长约70厘米，深禾秆色，叶色翠绿，叶片卵状矩圆形，厚纸质，长70～90厘米，宽35厘米。2回羽状深裂，小羽裂光端披针形。其显著的特点是，在叶面常有许多小芽孢生于裂片主脉两侧，芽孢密被鳞片，常萌发出1片有柄的匙形幼叶，落地后能长成新株，故名胎生狗脊蕨。这种繁殖方式在蕨类植物中极为少见。孢子囊群长形。生于海拔600米以下的溪边或阴湿的山坡上。分布于广东、广西、台湾、江西、浙江、福建等地。

【性味功效】苦，凉。祛风湿，壮腰膝；治腰腿痛、痢疾、蛇伤。煎服10～15克；或入丸、散服。外用适量，研粉或炒炭。本品苦寒，阳虚阴盛，脾胃虚寒者及孕妇慎用。

【应用】1. 单味煎服，治风湿疼痛。

中药图谱精华书籍汇总贴
http://www.yaojia.org/forum.php?mod=viewthread&tid=32232&fromuid=1023

中药图谱精华书籍汇总贴
http://www.yaojia.org/forum.php?mod=viewthread&tid=32232&fromuid=1023

水龙骨科

伏石蕨（小叶伏石蕨、抱树莲）

【药名】伏石蕨。

【药用部位】水龙骨科植物伏石蕨*Lemmaphyllum microphyllum* Presl. 的全株、全年采收。

【识别特征】小型附生蕨类。根状茎纤细，长而横走，淡绿色，疏生鳞片。叶显著2型，干后革质（新鲜时带肉质），不育叶短，卵圆形或近圆形，基部圆形至阔楔形，长宽各8～15毫米，能育叶的柄长约1厘米；叶片舌形或披针形，长2.5～5厘米，宽2～6毫米。叶脉网状，网脉不到叶边，内藏小脉单一，孢子囊群条形，近主脉，幼时有盾状隔丝覆盖。常附生树干或海拔500～1 500米的岩石上，分布于长江下游及其以南地区。

【性味功效】辛，凉。清热解毒、散瘀消肿；治肝脾肿大、风湿痛、痨伤咳嗽、中耳炎。煎服15～30克，外用适量，捣敷。

【应用】1. 伏石蕨120克和猪肺120克煎服，治肺热咳血。2. 配白茅根各30克煎服，治吐血、衄血。3. 研末，轻粉适量，调麻油敷，治小儿头疮。4. 根茎心15克，开水炖服，治风火牙痛。

中药图谱精华书籍汇总贴
http://www.yaojia.org/forum.php?mod=viewthread&tid=32232&fromuid=1023

孢子叶

中药图谱精华书籍汇总贴
http://www.yaojia.org/forum.php?mod=viewthread&tid=32232&fromuid=1023

水龙骨科

江南星蕨（一支剑、七星剑、斩蛇剑）

【药名】七星剑.

【药用部位】水龙骨科植物江南星蕨 *Microsorium fortunei* (Moore) Ching. 的全草。全年采收。

【识别特征】多年生草本，高25～70厘米。根状茎长而横走，淡绿色，顶部有鳞片，鳞片卵圆披针形，有疏齿。叶远生，1型，厚纸质；叶柄长3～15厘米，基部疏生鳞片；叶片带状披针形，渐尖头，向基部渐狭，下延，长20～60厘米，宽1.5～5厘米，全缘，有软骨质的边。无明显侧脉，网眼中内藏小脉分叉，孢子囊群大，靠近主脉各形成1行或不整齐的2行，无盖。生于林下、阴湿石岩上、旧墙或树干上。广布于我国长江以南各地。

【性味功效】苦，凉。清热解毒。治病毒性肝炎、咳嗽、吐血、痢疾、肾炎、泌尿道感染、咽炎、口腔炎、结膜炎、白苔、瘰疬、痔血、疮肿。煎服15～30克；外用适量，捣敷。

【应用】1. 鲜品配鲜苇茎各60克，煎服，治肺痈。2. 根茎60克、铁线蕨30克、猪大肠适量煮服，治痔血。3. 鲜品60～90克，水煎冲冰糖服，治肺结核咳血。4. 鲜品适量捣敷，治背痈。

中药图谱精华书籍汇总贴

孢子囊群

中药图谱精华书籍汇总贴
http://www.yaojia.org/forum.php?mod=viewthread&tid=32232&fromuid=1023

崖姜（马骝姜）

【药名】骨碎补。

【药用部位】水龙骨科植物崖姜*Pseudodrynaria coronans* (Wall.) Ching. 的根状茎。秋、冬季采收。

【识别特征】附生多年生草本，高60～150厘米。根茎肉质粗厚，横走，密生棕色长条形有睫毛的鳞片。叶簇生，无柄，光滑，硬革质，长圆状披针形，中部宽15～25厘米，1回羽状深裂，向下部渐狭，中部以上的裂片长10～20厘米，宽约3厘米，全缘，无毛，先端长尾状渐尖，基部有关节，叶脉明显，网状。孢子囊群生于靠近侧脉的网眼上边和内藏小脉的交叉点上，近圆形或长圆形，成熟时呈断线形，无囊群盖。附生于雨林或季雨林中的岩石或树干上。分布于广东、广西、台湾和云南。

【性味功效】苦，温。补肾、活血、止血。治肾虚久泻及腰痛、风湿痹痛、齿痛、耳鸣、跌打闪挫和骨伤、阑尾炎、斑秃、鸡眼。煎服15～25克；浸酒或入丸、散服，外用适量，捣敷。

【应用】1. 鲜品与生蜜拌蒸服，治耳鸣和止痛。2. 配怀熟地、山茱萸、茯苓、牡丹皮、泽泻煎服，治肾虚耳鸣耳聋，并齿牙浮动，疼痛难忍。

中药图谱精华书籍汇总贴
http://www.yaojia.org/forum.php?mod=viewthread&tid=32232&fromuid=1023

中药图谱精华书籍汇总贴
http://www.yaojia.org/forum.php?mod=viewthread&tid=32232&fromuid=1023

水龙骨科

石韦（飞刀剑、小石韦）

【药名】石韦。

【药用部位】水龙骨科植物石韦 *Pyrrosia lingua* (Thunb.) Farw. 的全草。春、夏、秋季均可采收。

【识别特征】附生草本，高10～30厘米。根状茎细长而横走，被覆很密的鳞片，鳞片狭披针形，顶端长渐尖，基部盾状，边缘不整齐，颜色较中部浅。叶远生，相距1～2厘米，叶柄深棕色，质坚硬，长2～10厘米，初被星状毛，老则脱净，基部有关节，覆鳞片；叶片革质，很厚，披针形、舌形或狭被针形，偶有长圆形或近椭圆形，长6～20厘米，顶端渐尖，基部渐狭，多少下延，边全缘而略反卷，上面疏被星状毛或近无毛，下面密被棕色星状毛；孢子囊群满布叶片下面的全部或上部，在侧脉间排成不整齐的4～5行，很密，初被星状毛，无囊群盖，淡黄色。附生于树干上和岩石上。分布于我国华南、华中、西南等地。

【性味功效】苦、甘，凉。利水通淋、清肺泄热、止血。煎服4.5～9克；或入散服。阴虚及无湿热者忌服。

【应用】1. 全草调冰糖煎服，治痢疾。2. 配当归、蒲黄、芍药，治血淋。3. 配蒲公英、佛耳草等，治慢性气管炎。

中药图谱精华书籍汇总贴
http://www.yaojia.org/forum.php?mod=viewthread&tid=32232&fromuid=1023

中药图谱精华书籍汇总贴
http://www.yaojia.org/forum.php?mod=viewthread&tid=32232&fromuid=1023

水龙骨科

贴生石韦（上树咳、石头蛇、上树龟）

【药名】贴生石韦。

【药用部位】水龙骨科植物贴生石韦 *Pyrrosia adnascens*(Sw.)Ching. 的全草。全年采收。

【识别特征】多年生草本。根状茎线状，长而横走，密被棕褐色的披针形鳞片。叶远生，2型；营养叶几无柄，或有短柄；叶片椭圆形或矩圆形，长2～5厘米，宽1～2厘米，先端钝，基部楔形；孢子叶线状舌形，长8～15厘米，宽5～8毫米，其上部着生孢子囊，孢子囊群密集；叶革质，上面无毛，背面被星状毛。生于疏阴或向阳的老树干上或岩石上。分布于云南、广西、广东、湖南、福建、台湾等地。

【性味功效】甘、淡，凉。清热利尿、散结解毒。治腮腺炎、瘰疬、蛇伤。煎服10～20克。外用适量，捣敷。

【应用】1. 单味煎服，治腮腺炎。2. 鲜叶捣敷，治毒蛇咬伤。

中药图谱精华书籍汇总贴
http://www.yaojia.org/forum.php?mod=viewthread&tid=32232&fromuid=1023

孢子囊群

中药图谱精华书籍汇总贴
http://www.yaojia.org/forum.php?mod=viewthread&tid=32232&fromuid=1023

槲蕨科

槲蕨（骨碎补、凤凰鸡、石岩姜）

【药名】骨碎补。

【药用部位】槲蕨科植物槲蕨*Drynaria fortunei* (Kunze) J. Sm. 的根茎。秋、冬季采收。

【识别特征】多年生附生草本，高20～40厘米。根状茎肉质粗壮，长而横走，密被棕黄色、线状鳞形鳞片。叶2型，营养叶厚革质，红棕色或灰褐色，卵形，无柄，边缘羽状深裂，似枯树叶；孢子叶绿色，有柄，柄有翅，叶矩圆形或长椭圆形，羽状深裂，羽片6～15对，裂片广披针形或长圆形，先端急尖或钝，在叶中脉两侧有2～4行孢子囊群，圆形，黄褐色。附生于树干或岩石上。主产于浙江、福建、台湾、广东等地。

【性味功效】苦，温。活血续伤、补肾强骨。煎服10～15克，外用适量。阴虚内热或无瘀血者慎服。

【应用】1. 鲜品煎服，治牙痛。2. 配大血藤、红枣煎服，治阑尾炎。3. 配熟地、山茱萸、茯苓等煎服，治肾虚耳鸣耳聋。

中药图谱精华书籍汇总贴
http://www.yaojia.org/forum.php?mod=viewthread&tid=32232&fromuid=1023

中药图谱精华书籍汇总贴
http://www.yaojia.org/forum.php?mod=viewthread&tid=32232&fromuid=1023

蕨类蕨物

蕨类植物是进化水平最高的孢子植物。孢子植物以孢子进行繁殖后代，没有开花结果现象，故称为隐花植物。蕨类植物孢子体发达，有真正的根、茎、叶的分化，大多数蕨类植物为多年生草本，仅少数为一年生。

蕨类植物的主要形态特征是：根通常为不定根，形成根状；茎多数为根状茎，匍匐生长或横走。少数地上茎，直立成乔木状，如沙椤。茎上通常被有鳞片或毛茸。蕨类植物的叶多从根状茎上长出，有簇生、近生或远生，幼时大多数呈拳曲状，是原始的性状。产生孢子，以孢子进行繁殖。

根据蕨类植物叶的功能又可分成孢子叶和营养叶两种。孢子叶是指能产生孢子囊和孢子的叶，又叫能育叶；营养叶仅能进行光合作用，不能产生孢子囊和孢子，又叫不育叶。有些蕨类植物的孢子叶和营养叶不分，既能进行光合作用，又能产生孢子囊和孢子，叶的形状也相同，称为同型叶，如石韦；另外，在同一植物上，具有二种不同形状和功能的叶，即养营叶和孢子叶，称为异型叶，如槲蕨。

中药图谱精华书籍汇总贴
http://www.yaojia.org/forum.php?mod=viewthread&tid=32232&fromuid=1023

二、裸子植物

中药图谱精华书籍汇总贴
http://www.yaojia.org/forum.php?mod=viewthread&tid=32232&fromuid=1023

松科

马尾松（山松、青松、台湾赤松）

【药名】松节、松香、松叶。

【药用部位】松科植物马尾松 *Pinus massoniana* Lamb. 的结节、树脂等，全年采收。

【识别特征】常绿乔木，高40米。树皮红棕色，呈不规则长块状裂。小枝常轮生，红棕色，叶针形，细长而柔韧，叶缘具细锯齿。雄球序椭圆形至卵形，黄色；雌球序椭圆形，肉紫色。松球果卵状圆锥形，小而短，微凹或微凸。花期4～5月；果熟期翌年10月。我国华南及西南地区均有栽培。

【性味功效】松节：苦，温。祛风燥湿、舒筋通络、活血化瘀、止痛。煎服9～15克；或浸酒。外用适量，浸酒涂擦。松香：苦、甘，温。燥湿祛风、生肌止痛、杀虫。内服0.5～1克/次，入丸散或浸酒服。外用适量。叶：苦，温。祛风燥湿、杀虫、止痒。煎服9～15克（鲜叶30～60克）；或浸酒服。外用适量，煎洗。

【应用】1. 松节治脚屈、腰脊挛痹。2. 松叶配樟脑、轻粉等，治风湿顽癣。

中药图谱精华书籍汇总贴
http://www.yaojia.org/forum.php?mod=viewthread&tid=32232&fromuid=1023

中药图谱精华书籍汇总贴
http://www.yaojia.org/forum.php?mod=viewthread&tid=32232&fromuid=1023

柏科

侧柏（扁柏、崖柏、扁松）

【药名】侧柏叶、柏子仁等。

【药用部位】柏科植物侧柏 *Platycladus orientalis* (L.) Franco. 的嫩枝叶与成熟种仁。枝叶全年采收。种仁秋、冬季果实成熟后采收。

【识别特征】常绿乔木，高20米，直径1米。树皮薄，浅灰褐色，纵裂成条片；小枝扁平，直展，排成一平面。鳞形叶交互对生，叶背中部均有腺槽。雌雄同株，球花单生于短枝顶端；雄球花黄色，卵圆形，具短柄；雌球花球形，无柄，淡褐色，鳞片3对，有时4对。球果当年成熟，卵圆形；种子卵圆形或长卵形，灰褐色或紫褐色，无翅或有棱脊，种脐大而明显，花期3～4月；球果9～10月成熟。全国各地均有栽培。

【性味功效】叶：苦、涩，微寒。凉血止血、化痰止咳。煎服10～15克。外用适量。久服、多服，易致胃脘不适及食欲减少。柏子仁：甘，平。养心安神、润肠通便。煎服10～20克。便溏及有痰湿者慎用。

【应用】1. 柏油调轻粉外用，治癣。2. 柏子仁配枸杞子、麦门冬、当归等，治劳欲过度、心血亏损、精神反复、怔忡惊悸等。

中药图谱精华书籍汇总贴
http://www.yaojia.org/forum.php?mod=viewthread&tid=32232&fromuid=1023

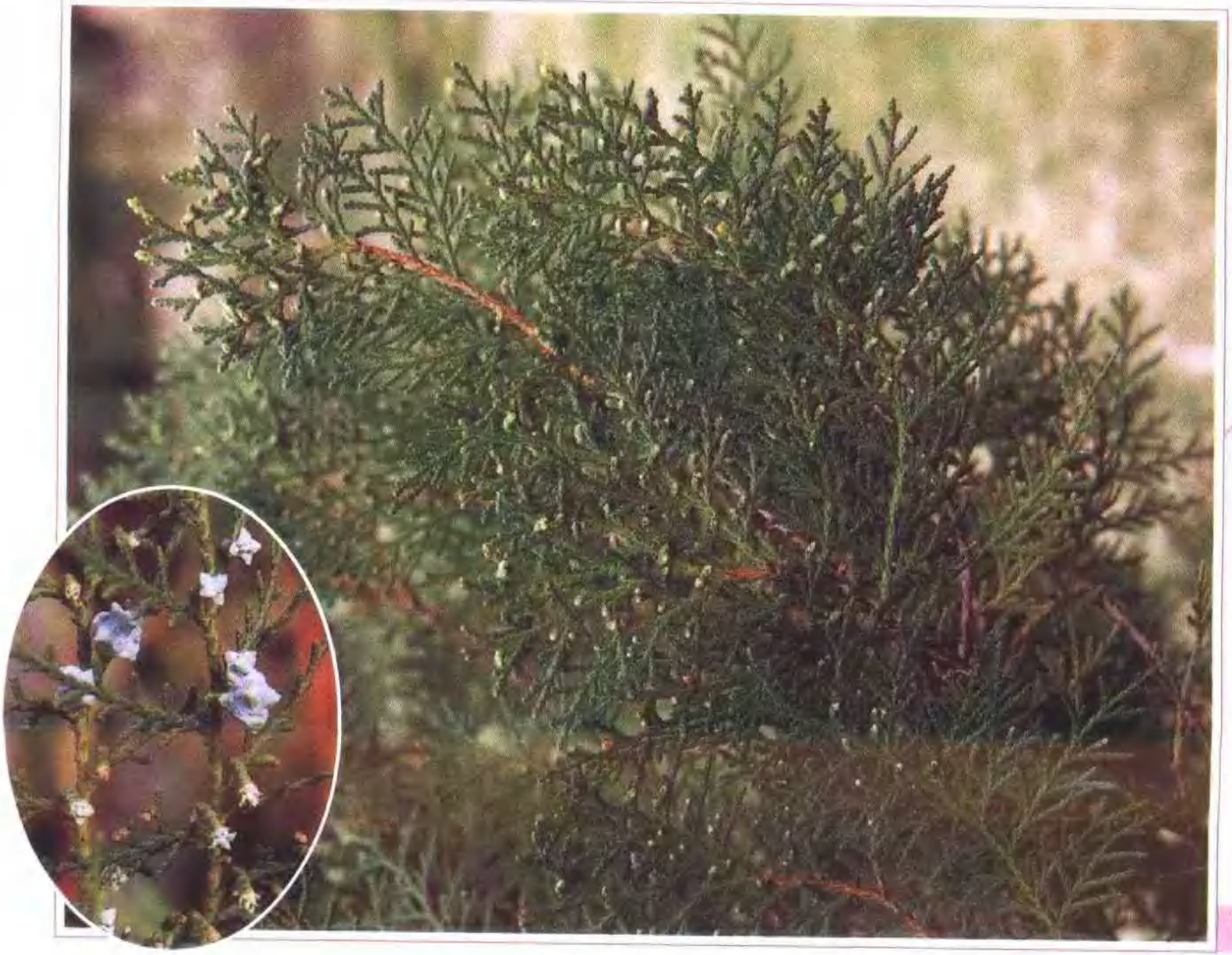

中药图谱精华书籍汇总贴
http://www.yaojia.org/forum.php?mod=viewthread&tid=32232&fromuid=1023

罗汉松科

竹柏

【药名】竹叶柏。

【药用部位】罗汉松科植物竹柏 *Podocarpus nagi* (Thb.) Zoll. et Moritz. ex Zoll. 的叶、茎皮、根。全年采收。

【识别特征】常绿乔木。叶交互对生或近对生、排成两列，厚革质，窄卵形、卵状披针形或椭圆状披针形，长5～7厘米，宽1.5～2.8厘米，无中脉而有多数并列细脉。雄球花穗状，常分枝，单生叶腋，长1.8～2.5厘米，梗较粗短；雌球花单生叶腋，稀成对腋生，基部有数枚苞片，花后苞片不变成肉质种托。种子球形，直径1.2～1.5厘米，熟时套被紫黑色，有白粉，种托与梗相似。散生于低海拔常绿阔叶林中。分布于台湾、福建、浙江、江西、湖南南部、广东、四川东部。

【性味功效】淡、涩，平。叶止血、接骨、消肿，治骨折、拔弹头。茎皮及根祛风除湿，治风湿痹痛。外用适量，煎洗或捣敷。

【应用】1. 鲜叶捣烂，敷骨折整复后的患处。2. 叶研粉，撒伤口上，治外伤出血。3. 鲜叶捣敷，可拔弹头。4. 鲜树皮或根适量，水煎熏洗患处，治风湿性关节炎。

中药图谱精华书籍汇总贴
http://www.yaojia.org/forum.php?mod=viewthread&tid=32232&fromuid=1023

中药图谱精华书籍汇总贴
http://www.yaojia.org/forum.php?mod=viewthread&tid=32232&fromuid=1023

买麻藤科

小叶买麻藤（麻骨风、大节藤）

【药名】小叶买麻藤。

【药用部位】买麻藤科植物小叶买麻藤 *Gnetum parvifolium* (Warb.) C.Y. Chen 的茎叶或根。全年采收。

【识别特征】常绿木质藤本，长12米或更长。茎枝圆形，节肥大。叶对生；叶片长椭圆形或卵状长椭圆形，全缘。花单性，轮生于有节的穗状花序上；总苞浅杯状，由多数苞片合生而成；雄花序具总苞9～13轮，每轮有雄花40～70朵，雄花序先端有一轮雌花；雌花序生于老枝上，每轮总苞有花3～5朵。种子核果状，成熟时假种皮肉质红色。花期4～6月；果期9～11月。常生于林中，或山坡、山谷、河边。分布于福建、江西、河南、广西、广东等地。

【性味功效】苦，温。祛风除湿、散瘀止痛、化痰止咳。煎服10～15克(鲜品30～50克)。外用适量，捣敷或捣烂酒炒敷。种皮有毒。

【应用】1. 鲜品适量捣烂，酒炒，热敷，治复位后骨折。2. 配盐肤木制成糖浆，治慢性支气管炎。

中药图谱精华书籍汇总贴
http://www.yaojia.org/forum.php?mod=viewthread&tid=32232&fromuid=1023

中药图谱精华书籍汇总贴
http://www.yaojia.org/forum.php?mod=viewthread&tid=32232&fromuid=1023

买麻藤科

买麻藤（接骨藤、大麻骨风、山花生）

【药名】买麻藤。

【药用部位】买麻藤科植物买麻藤 *Gnetum montanum* Markgr. 的茎、叶，全年采收。

【识别特征】常绿木质藤本，形态与小叶买麻藤相似，主要区别是：本种叶型较大，长方形或长方状披针形，长10～20厘米，宽4.5～10.5厘米；雄花序1～2次分枝，雄花数目较少，每轮总苞内仅有20～40朵花；成熟种子具长2～5毫米短柄，假种皮黄褐色或红褐色，或被银色鳞斑。常生于山林中，或山坡、山谷，河边。分布于云南南部、广西南部和广东南部。

【性味功效】苦，温。祛风除湿、活血接骨、止血、化痰止咳。治腰腿痛、骨折。煎服10～15克(鲜品30～50克)。外用适量，捣敷或捣烂酒炒敷。种皮有毒。

【应用】1. 煎水冲冰糖服，治疗急性呼吸道感染。2. 鲜用捣烂酒调，热敷患处，治毒蛇咬伤。

中药图谱精华书籍汇总贴
http://www.yaojia.org/forum.php?mod=viewthread&tid=32232&fromuid=1023

中药图谱精华书籍汇总贴
http://www.yaojia.org/forum.php?mod=viewthread&tid=32232&fromuid=1023

裸子植物

裸子植物在植物界的地位，是介于蕨类植物和被子植物之间。它保留着颈卵器，具有维管束，是能产生种子的一类高等植物。我国是裸子植物种类最多、资源最丰富的国家，其中有许多种类是中国特产种或称第三纪孑遗植物，又称为“活化石”植物，如银杏、银杉、金钱松、水杉、水松、侧柏等。

裸子植物的主要特征是：裸子植物的孢子体特别发达，多年生木本植物，有强大的主根。大多为单轴分枝的高大乔木或灌木，枝条常有长枝和短枝之分，叶多为针形、条形或鳞片形，极少数为扁平的阔叶；叶在长枝上呈螺旋状排列，在短枝上是簇生于枝顶；叶常有明显的、多条排列成气孔带；胚珠裸生于心皮的边缘上，经传粉、受精后发育成种子，所以称裸子植物，这是裸子植物与被子植物的重要区别。此外，大多数裸子植物都具有多胚现象。

中药图谱精华书籍汇总贴
http://www.yaojia.org/forum.php?mod=viewthread&tid=32232&fromuid=1023

三、双子叶植物

中药图谱精华书籍汇总贴
http://www.yaojia.org/forum.php?mod=viewthread&tid=32232&fromuid=1023

木兰科

白兰（白兰花、白玉兰）

【药名】白兰花.

【药用部位】木兰科植物白兰 *Michelia alba* DC. 的叶、花。花夏季采收；叶全年采收.

【识别特征】常绿乔木，高10～20米. 树皮灰色，幼枝和芽被白色柔毛. 叶薄革质，互生；叶片卵状椭圆形或长圆形，两面无毛或于下面被疏毛. 花白色，单花腋生，极香；萼片长圆形；花瓣线形；雄蕊多数，多列，花丝扁平；心皮多数，胚珠在每心皮内多于2，螺旋状排列于延长有柄的花托上. 果近球形，由多数开裂的心皮组成，多不结实。花期7月. 生于路旁或栽培于庭园中. 分布于福建、广东、广西、云南、四川等地.

【性味功效】苦、辛，温。化痰止咳、利湿化浊。治慢性支气管炎、前列腺炎、妇女白带. 煎服15～25克（鲜品15～30克）。

【应用】1. 鲜叶适量，捣烂敷患处，治痈疮肿痛. 2. 根20克或花12克煎汤内服，治支气管炎. 3. 花煎服，治白带. 4. 根20克煎汤分2次服，治泌尿系感染、小便不利.

中药图谱精华书籍汇总贴
http://www.yaojia.org/forum.php?mod=viewthread&tid=32232&fromuid=1023

中药图谱精华书籍汇总贴
http://www.yaojia.org/forum.php?mod=viewthread&tid=32232&fromuid=1023

木兰科

异形南五味子（海风藤、风藤、梅花钻）

【药名】地血香、风藤。

【药用部位】木兰科植物异型南五味子 *Kadsura heteroclita* (Roxb.) Craib. 的根或藤茎、果实。根、藤茎全年采收。

【识别特征】木质大藤本，长6～10米。嫩枝褐色，老茎栓皮层松而厚，内皮红色，清香。叶互生，纸质；卵状椭圆形至阔椭圆形，长8～17厘米，宽3～8.5厘米，先端渐尖，基部钝形或稍急尖，全缘或具疏离的尖齿；叶柄长5～25毫米。花淡黄色，单生于叶腋。聚合果近球形，直径2.5～5厘米；成熟心皮40～55枚，外果皮肉质。种子长圆形，长5～6毫米。花期5～8月，果期8～12月。多生于林谷中。分布于广西、广东、云南等地。

【性味功效】茎藤和根：微苦、辛，温。祛风除湿、行气活血。治风湿痹痛、胃及十二指肠溃疡、急慢性胃肠炎、痛经、产后腹痛、跌打损伤。煎服15～25克；研末或浸酒服。外用适量，捣敷。果：强心补肾、止咳祛痰。治肾虚腰痛、气管及支气管炎、神经衰弱。煎服10～15克。

【应用】1. 根配走叶子兰、胡椒泡酒服，治痛经。2. 果15克煎汤分服，治支气管炎。

中药图谱精华书籍汇总贴
http://www.yaojia.org/forum.php?mod=viewthread&tid=32232&fromuid=1023

中药图谱精华书籍汇总贴
http://www.yaojia.org/forum.php?mod=viewthread&tid=32232&fromuid=1023

番荔枝科

假鹰爪（酒饼叶、鸡爪风、串珠酒饼）

【药名】酒饼叶、酒饼叶根。

【药用部位】番荔枝科植物假鹰爪 *Desmos chinensis* Lour. 的叶、根。叶夏、秋季采收；根全年采收。

【识别特征】藤状灌木。枝粗糙，有灰白色、凸起的皮孔。叶互生；叶片薄革质，矩圆形或矩圆状椭圆形，秃净，全缘，上面光亮，下面粉绿色。花黄白色，与叶对生或近对生；萼片3，卵圆形，外被小柔毛；花瓣6，2列，外轮大于内轮，矩圆形或矩圆状披针形，外被小柔毛；雄蕊多数，楔形，药室线形，外向，花丝粗大，肉质。果实串珠状；种子圆球形。花期6月。生于丘陵及海滨的疏林中或灌木间。分布于广东、广西、海南等地。

【性味功效】叶：辛、苦，温。通络止痛、杀虫疗癣。治风湿骨痛、疟疾、水肿、跌打损伤、风疹、疥癣、烂脚。煎服15～30克；或浸酒服。外用适量，煎洗或捣敷。根：辛，平。治风湿性关节炎、肠胃寒痛。煎服15～30克；或浸酒服。

【应用】1. 叶单味捣烂炒焦后入酒煎服，治跌打伤骨痛、皮肿，以其渣敷伤处。2. 叶单味煎服，治胃肠胀气、消化不良、肾炎水肿、支气管炎。

中药图谱精华书籍汇总贴
http://www.yaojia.org/forum.php?mod=viewthread&tid=32232&fromuid=1023

中药图谱精华书籍汇总贴
http://www.yaojia.org/forum.php?mod=viewthread&tid=32232&fromuid=1023

番荔枝科

紫玉盘（油椎、酒饼木）

【药名】酒饼婆。

【药用部位】番荔枝科植物紫玉盘 *Uvaria macrophylla* Roxb. var. *microcarpa* (Champ.) Finet et Gagn. 的叶或根。叶夏、秋季采收；根全年采收。

【识别特征】直立或藤状灌木，高约2米，全株密被黄色星状柔毛。单叶互生；叶片长倒卵形或阔长圆形，先端急尖或钝，基部圆形或近心形。花1～2朵，与叶对生或腋生，紫红色；萼片3，阔卵形；花瓣6，2轮；雄蕊多数，条状矩圆形；雌蕊多数，心皮被星状毛，柱头顶端2裂而内卷，成熟心皮卵圆形或短圆柱形，暗紫褐色。种子球形，光滑。花期3～8月，果期7月至翌年3月。栽培于庭园或野生于灌丛中。分布于广东、广西、海南等地。

【性味功效】辛，温。祛风、利湿、止痛、止呕、消肿，治风湿骨痛、咳嗽。煎服15～25克；或浸酒服。外用适量，煎洗或捣敷。

【应用】1. 叶煎洗，治风湿骨痛、止痛消肿。2. 根煎服，治咳嗽。

中药图谱精华书籍汇总贴
http://www.yaojia.org/forum.php?mod=viewthread&tid=32232&fromuid=1023

中药图谱精华书籍汇总贴
http://www.yaojia.org/forum.php?mod=viewthread&tid=32232&fromuid=1023

樟科

无根藤（无根草、无娘藤、飞天藤）

【药名】无爷藤。

【药用部位】樟科植物无根藤 *Cassytha filiformis* L. 的全草，全年采收。

【识别特征】缠绕寄生草本，借盘状吸根攀附于其他植物上，幼嫩部分被柔毛。茎线状，极长，绿色或绿褐色，无毛或稍被毛。叶退化成细小的鳞片状。穗状花序，花白色，小；花被片外面的3枚较小，圆形，有绿色毛，内面的3枚较大，卵形；雄蕊9枚，3轮，第1轮花丝花瓣状，其他为线状；雌蕊1。浆果小，球形，肉质，花被宿存。花期8～12月，果期11月至翌年2月。生于疏林、灌木丛中，对寄主有害。分布于广东、广西、四川、福建等地。

【性味功效】甘、苦，寒。清热利湿、凉血解毒。治白淋、血淋、湿热黄疸、泻痢、带下、咳血、目赤肿痛、热毒痈肿、疥癣、烫火伤、湿疹、跌打损伤。煎服15～25克（鲜品50～100克）。外用适量，捣敷、煎洗或研末调敷。孕妇忌服。

【应用】1. 单味煎服，治小儿下热、感冒发热、头痛、多发性疖疮、痢疾。2. 鲜品捣敷，治跌打损伤、外伤出血。3. 煎洗，治皮肤湿疹、疮疡溃烂。

中药图谱精华书籍汇总贴
http://www.yaojia.org/forum.php?mod=viewthread&tid=32232&fromuid=1023

中药图谱精华书籍汇总贴
http://www.yaojia.org/forum.php?mod=viewthread&tid=32232&fromuid=1023

樟科

阴香（山玉桂、胶桂）

【药名】阴香皮、广东桂皮、土肉桂、月桂、阴香叶、阴香根。

【药用部位】樟科植物阴香 *Cinnamomum burmannii* (Nees) Bl. 的树皮、叶、根　全年采收

【识别特征】常绿乔木，高20米。小枝赤褐色。叶近十对生或散生，革质；叶片卵形或长椭圆形，全缘；上面绿色，有光泽，下面粉绿色；具短柄，脉腋处无腺体。圆锥花序顶生或腋生；花小，绿白色；花被6，两面被柔毛；能育雄蕊9，雌蕊1，子房上位。浆果核果状，卵形，基部具肥厚杯状的宿存花被。花期3～4月，果期4～10月。生于疏林中有阳光处，或为栽培。分布于广东、广西、江西、浙江、福建等地。

【性味功效】辛，温。祛风除湿、温中散寒、行气温经止痛。治脘腹疼痛、风湿骨痛、跌打扭伤、疮肿、寒湿泻痢。煎服5～15克；或研末服。外用适量，研末调敷或浸酒搽擦。

【应用】1. 根皮3～9克单味煎服，治水泻、胃痛。2. 根皮6克，配粗叶榕根30克煎服，治风湿关节痛。3. 树皮配杨梅树皮各等量研末，调酒敷，治跌打损伤。

中药图谱精华书籍汇总贴
http://www.yaojia.org/forum.php?mod=viewthread&tid=32232&fromuid=1023

中药图谱精华书籍汇总贴
http://www.yaojia.org/forum.php?mod=viewthread&tid=32232&fromuid=1023

樟科

樟（香樟、樟脑树）

【药名】樟木、香樟根、樟树皮、樟树叶、樟树子。

【药用部位】樟科植物樟 *Cinnamomum camphora* (L.) Presl. 的根、茎皮、叶和果实。果实于秋、冬季成熟时采收；根、茎皮、叶全年采收。

【识别特征】常绿乔木。树皮灰褐色或黄褐色，纵裂。枝和叶均有樟脑味。叶互生，革质；叶片卵状椭圆形至卵形，先端渐尖，基部钝或阔楔形，上面深绿色有光泽，下面灰绿色或粉白色，无毛，幼叶淡红色；脉在基部以上3出，脉腋内有隆起的腺体。圆锥花序腋生，花小，淡黄色。核果球形，熟时紫黑色。花期4～6月，果期8～11月。栽培或野生于河旁，或生于较为湿润的平地。分布于我国华南各地。

【性味功效】根、皮、果实：辛、苦，温。行气，止痛，祛风湿。叶：苦、辛、温。祛风、除湿、止痛、杀虫。煎服10～15克。外用适量，煎水熏洗。孕妇忌服。

【应用】1. 单味煎服，治胃痛、蜈蚣咬伤。2. 皮单味煎服，治霍乱上吐下泻、酒醉；煎洗，治麻疹后皮肤瘙痒。3. 叶配大血藤煎服，治面黄虚肿。4. 果单味煎服，治胃肠炎、胃寒腹痛、食滞、腹胀。

中药图谱精华书籍汇总贴
http://www.yaojia.org/forum.php?mod=viewthread&tid=32232&fromuid=1023

中药图谱精华书籍汇总贴
http://www.yaojia.org/forum.php?mod=viewthread&tid=32232&fromuid=1023

樟科

黄樟（香樟、香叶子树、油樟）

【药名】香樟、香樟叶、香樟果。

【药用部位】樟科植物黄樟*Cinnamomum parthenoxylon* (Jack) Nees的根或茎、叶、果实。根、茎、叶全年采收，果实秋季成熟后采收。

【识别特征】乔木，高25米。树皮灰白色或灰褐色。叶互生，有香气，革质，常为椭圆状卵形或矩圆状卵形，长6～12厘米，宽3～6厘米，两面光滑无毛，具羽状脉，侧脉6～8对，脉腋内有腺点。圆锥花序或聚伞花序；花小，绿白色；花被片6，卵形，长1.8毫米，内面被短柔毛。果实球形，黑色，直径6～8毫米；果托倒圆锥状，红色，有纵长条纹。分布于广东、广西、江西、浙江、福建等地。各地有栽培。

【性味功效】微辛，温。温中散寒、消食化滞、止血、解表退热。治胃肠炎、胃寒腹痛、消化不良、百日咳、痢疾，研末敷治外伤出血、高热感冒、麻疹、百日咳、痢疾。煎服15～25克；或研末开水送服。

【应用】1. 果单味研末开水送服，治高热感冒、麻疹。2. 配山慈姑，治百日咳、痢疾。3. 果配桉叶，治百日咳、痢疾。

中药图谱精华书籍汇总贴
http://www.yaojia.org/forum.php?mod=viewthread&tid=32232&fromuid=1023

中药图谱精华书籍汇总贴
http://www.yaojia.org/forum.php?mod=viewthread&tid=32232&fromuid=1023

樟科

千打锤（鼎湖钓樟、白胶木、耙齿钩）

【药名】千打锤。

【药用部位】樟科植物千打锤 *Lindera chunii* Merr. 的根。全年采收。

【识别特征】大灌木或小乔木，高6米。幼枝纤细，初被毛，后渐脱落。叶互生，纸质；叶片椭圆形至长椭圆形，顶端尾状渐尖，基部楔形，幼时两面被白色或金黄色贴伏的绢毛，后仅在叶脉和叶腋处有毛，具明显的3出脉，侧脉直达叶的顶端。花单性，雌雄异株，黄色；伞形花序；花被6片，长圆形；雄花有雄蕊9枚，排成3轮，第3轮为退化雄蕊；雌花有多枚退化雌蕊，雌花序无梗或有短梗，有时为具3～5个分枝的伞形花序，雌花的花被管漏斗状；子房椭圆形，柱头盘状。果为浆果状核果，椭圆形。花期2～3月。生于杂木林、山谷疏林中。分布于广东、广西、海南等地。

【性味功效】辛，温。散瘀消肿、行气止痛。治跌打肿痛、风湿骨痛、胃肠胀气。煎服15～25克。

【应用】单味煎服，治风湿骨痛。

中药图谱精华书籍汇总贴
http://www.yaojia.org/forum.php?mod=viewthread&tid=32232&fromuid=1023

叶背

中药图谱精华书籍汇总贴
http://www.yaojia.org/forum.php?mod=viewthread&tid=32232&fromuid=1023

樟科

山苍子（豆豉姜、满山香、山鸡椒）

【药名】山苍子、荜澄茄、豆豉姜、澄茄根。

【药用部位】樟科植物山苍子 *Litsea cubeba* (Lour.) Pers. 的根、根茎及果实。根、根茎全年采收，果实秋季成熟后采收。

【识别特征】落叶灌木或小乔木，高10米，全体无毛，有强烈的豆豉和姜香。根圆锥形，灰白色。茎皮灰褐色，小枝细长，幼时被短毛。叶互生；叶片长圆状披针形或长椭圆形，先端渐尖，基部楔形，全缘，上面亮绿色，下面灰绿色。花先叶开，淡黄色，雌雄异株；花序总梗顶端有苞片4。浆果球形如黄豆大，香辣成熟时黑色。花期2～3月，果期7～8月。生于灌丛、疏林或林中路旁、水边。分布于我国长江流域以南各地。

【性味功效】辛、苦，温。祛风除湿、温中理气、杀虫解毒。治肠胃炎、中暑感冒、毒蛇咬伤。煎服，根15～30克，果2.5～5克。外用研末擦牙，或捣敷。阴虚血分有热、发热咳嗽者禁用。

【应用】1. 果单味煎服，治中暑；捣敷，治无名肿毒。根、茎单味煎服，治感冒头痛、风湿骨痛。2. 果配胡颓子叶、地黄根（野生地），治支气管哮喘。3. 根配茴香虫，治冷气痛、胸口痛。

中药图谱精华书籍汇总贴
http://www.yaojia.org/forum.php?mod=viewthread&tid=32232&fromuid=1023

中药图谱精华书籍汇总贴
http://www.yaojia.org/forum.php?mod=viewthread&tid=32232&fromuid=1023

樟科

潺槁树

【药名】山槁、潺槁木姜、大疳根、楠木根。

【药用部位】樟科植物潺槁树 *Litsea glutinosa* (Lour.) C. B. Rob. 的根、根皮或树皮、叶、种子。根、根皮或树皮、叶全年采收；种子秋季成熟时采收。

【识别特征】常绿小乔木或乔木，高3～15米。内皮有粘质，嫩枝、叶柄、叶下面、花序多少有柔毛。叶单质或纸质；叶形多种，倒卵形、倒卵状长椭圆形或椭圆状披针形，长6.5～20厘米，宽约5厘米，先端钝或圆，基部楔形、钝或近圆形，上面无毛，或近中脉略有短柔毛，下面绿色，被柔毛或近无毛；叶柄长1～2.6厘米。花单性，雌雄异株；伞形花序生于近顶的叶腋内，单生或数个生于总花梗上。果球形，直径约7毫米。花期5～6月，果期6～7月。生于山野、疏林或灌丛中。分布于广东、广西、福建、云南等地。

【性味功效】苦，寒。治痢疾、肠炎、风湿骨痛、腮腺炎、乳腺炎、疮疖。根煎服25～50克。皮、叶外用适量，煎洗或捣敷。

【应用】1. 干根单味煎服，治肠炎腹泻、跌打损伤、腮腺炎、痈疮。2. 树皮、叶捣敷，治疮疖、乳腺炎初起。

中药图谱精华书籍汇总贴
http://www.yaojia.org/forum.php?mod=viewthread&tid=32232&fromuid=1023

中药图谱精华书籍汇总贴
http://www.yaojia.org/forum.php?mod=viewthread&tid=32232&fromuid=1023

樟科

绒毛桢桢（猴高铁、香胶木）

【药名】野枇杷。

【药用部位】樟科植物绒毛桢楠 *Machilus velutina* Champ. ex Benth 的叶或根。夏、秋季采收。

【识别特征】常绿乔木，高18米。小枝、芽、叶下面和花序均密被锈色茸毛、叶互生，革质，叶距圆形、卵形或倒卵形，长7.5～13厘米，宽2.2～4.5厘米，基部楔形，羽状网脉。圆锥花序生于小枝的顶端，近于无总花梗；花黄绿色；花被片6，宿存，具锈色茸毛。果球形，熟后蓝黑色，果梗红色。冬季开花，果期为翌年的春季。

【性味功效】苦，凉。消炎解毒、消肿止痛。治化痰止咳、烧伤烫伤。煎服10～15克。外用适量，研末或煎洗。

【应用】1. 叶去毛，配桑叶、野菊花叶各15克，煎服，治支气管炎。2. 根或叶适量，研末，麻油调搽或煎洗，治烫伤。

中药图谱精华书籍汇总贴
http://www.yaojia.org/forum.php?mod=viewthread&tid=32232&fromuid=1023

中药图谱精华书籍汇总贴
http://www.yaojia.org/forum.php?mod=viewthread&tid=32232&fromuid=1023

樟科

乌药

【药名】台乌、猫药、细叶樟。

【药用部位】樟科植物乌药 *Lindera aggregata* (Sins) Kosterm. 的根。全年采收。

【识别特征】常绿灌木或小乔木，高4～5米。根膨大呈念珠状。树皮灰绿色，枝褐色，嫩枝被锈色柔毛或绢毛。叶互生，薄革质，叶片椭圆形，先端渐尖或尾状渐尖，基部圆形或广楔形，背面密生灰色茸毛，3出脉。雌雄异株，花小，伞形花序腋生，核果浆果状。生于荒山灌木林中或高草丛中阳光充足、土壤肥沃处。分布于广东、广西、安徽、江苏、浙江等地

【性味功效】辛，温，气香。祛风散寒、行气止痛、消肿散瘀。煎服7～15克；磨汁或入丸、散服。气虚、内热者忌服。

【应用】1. 配橘皮、苏叶煎服，治心腹气痛。2. 草昧水磨煎汁，治小儿慢惊、昏沉或抽搐。

中药图谱精华书籍汇总贴
http://www.yaojia.org/forum.php?mod=viewthread&tid=32232&fromuid=1023

中药图谱精华书籍汇总贴
http://www.yaojia.org/forum.php?mod=viewthread&tid=32232&fromuid=1023

毛茛科

威灵仙

【药名】铁脚威灵仙、老虎须、黑灵仙。

【药用部位】毛茛科植物威灵仙 *Clematis chinensis* Osbeck. 的干燥根及根茎。秋季采收。

【识别特征】攀缘性灌木，高4～10米。根多数丛生，细长，外皮黑褐色。茎干后黑色，具明显条纹，幼时被白色细柔毛，老时脱落。叶对生，羽状复叶；小叶5，卵形或卵状披针形，全缘。圆锥花序腋生及顶生，苞片叶状；萼片4，花瓣状，白色；雄蕊多数，不等长；雌蕊4～6，心皮分离，子房及花柱上密生白色毛。瘦果扁平状卵形。花期5～6月，果期6～7月。生于山野、田埂及路旁。分布于河南、山东、福建、广东、广西等地。

【性味功效】辛、咸，温，有毒。祛风除湿、软坚散结、消痞化积、治痛风、顽痹、腰膝冷痛、脚气、疟疾、癥瘕积聚、破伤风、扁桃体炎、诸骨鲠咽。煎服6～10克；浸酒或入丸、散服。外用适量，捣敷。气虚血弱、无风寒湿邪者忌服。

【应用】1. 单味，治鸡鹅骨鲠、诸骨鲠咽、脚气入腹、胀闷喘急、疟疾等。2. 配川乌、五灵脂，治手足麻痹、时发疼痛、打扑伤损、痛不可忍、瘫痪。3. 配贝母、知母、治便毒。4. 配毛茛，治牙痛。

中药图谱精华书籍汇总贴
http://www.yaojia.org/forum.php?mod=viewthread&tid=32232&fromuid=1023

中药图谱精华书籍汇总贴
http://www.yaojia.org/forum.php?mod=viewthread&tid=32232&fromuid=1023

毛茛科

毛柱铁线莲

【药名】假威灵仙、威灵仙、木通藤。

【药用部位】毛茛科植物毛柱铁线莲*Clematis meyeniana* Walp.的全株。全年可采。

【识别特征】木质藤本。枝有明显的槽纹。叶对生，3出羽状复叶，小叶卵形至卵状长圆形，具3条基出掌状脉，叶色翠绿、光亮。花萼4，白色，花瓣状，长方形或倒卵状长方形，先端钝；无花瓣；瘦果披针形，具羽毛状白色绵毛。生于山地沟谷林下阴湿处。分布于广东、广西、福建、台湾、云南等地。

【性味功效】苦、辛，寒。舒筋、驱骨、祛淤止痛。根：利尿、发汗、通大便。治乳痈、跌打、风湿、蛇伤、神经麻痹。茎：消肿利尿、祛湿。治湿热水肿、乳少。煎服10～15克。外用叶适量，捣敷或煎洗。孕妇忌用。

【应用】1.单味煎汤，先熏后洗，治乳痈肿痛。2.配川乌头、五灵脂各200克，研末、醋糊丸，梧桐子大小，盐汤冲服，每次7丸，治神经麻痹、跌打风湿。忌茶。

中药图谱精华书籍汇总贴
http://www.yaojia.org/forum.php?mod=viewthread&tid=32232&fromuid=1023

中药图谱精华书籍汇总贴
http://www.yaojia.org/forum.php?mod=viewthread&tid=32232&fromuid=1023

毛茛科

柱果铁线莲

【药名】威灵仙、老虎师藤。

【药用部位】毛茛科植物柱果铁线莲*Clematis uncinata* Champ.ex Benth. 的根、茎、叶。全年采收。

【识别特征】多年生藤本。1回羽状复叶，小叶常5片，薄革质，卵形或狭卵形，叶背被白粉；有时为2回羽状复叶，下部羽片具3小叶。6～7月开花，极多，萼片白色。瘦果具宿存羽毛状花柱。生于山地疏林中或林边湿润处。分布于广东、广西、贵州、四川、福建、江西等地。

【性味功效】苦，凉。根：祛风、止痛、化痰、利尿、通经。治风湿、疮疖。茎：利尿、消肿、祛风、舒筋骨。叶：治眼赤痛。煎服10～15克，或入丸、散服。外用调涂。阴虚内热及脾胃虚寒者不宜，孕妇慎用。

【应用】配钩藤、紫草茸各等份，研细末，温酒调服，治发斑疹。

中药图谱精华书籍汇总贴
http://www.yaojia.org/forum.php?mod=viewthread&tid=32232&fromuid=1023

中药图谱精华书籍汇总贴
http://www.yaojia.org/forum.php?mod=viewthread&tid=32232&fromuid=1023

毛茛科

禺毛茛

【药名】小回回蒜、自扣草。

【药用部位】毛茛科植物禺毛茛 *Ranunculus cantoniensis* DC. 的全草。春、夏季采收。

【识别特征】多年生草本。高25～90厘米，与叶柄密被伸展的淡黄色糙毛。叶全部或多数为3出复叶，基生叶和下部叶具长柄；叶片宽卵形，长、宽均约5厘米，中央小叶具长柄，椭圆形或菱形，3裂，边缘具密锯齿，侧生小叶具较短柄，不等地2或3深裂；花序具疏花；萼片5，船形；花瓣5，黄色，椭圆形，长约5.5毫米，宽3毫米，基部具蜜槽；雄蕊多数；心皮多数，无毛。聚合果球形，直径约1厘米；瘦果扁，狭倒卵形。生于沟边或水田边，常与水蜈蚣、酢浆草、半边莲等同生，可作土农药；为有毒植物。广布于我国长江中、下游和长江以南各地。

【性味功效】辛，温。有毒。消炎、截疟、退翳。治疟疾、结膜炎、外伤性角膜白斑等。本品有毒，通常外用。适量，捣敷。

【应用】捣烂外敷，治疟疾、黄疸。

中药图谱精华书籍汇总贴
http://www.yaojia.org/forum.php?mod=viewthread&tid=32232&fromuid=1023

中药图谱精华书籍汇总贴
http://www.yaojia.org/forum.php?mod=viewthread&tid=32232&fromuid=1023

木通科

木通（五叶木通）

【药名】八月扎、木通、八月瓜、羊开口。

【药用部位】木通科植物木通 *Akebia quinata*(Thunb.)Decne. 的藤茎和果实。藤茎全年采收，果实于秋季成熟时采收。

【识别特征】落叶木质藤本。茎、枝都无毛。叶为掌状复叶；小叶5，倒卵形或长倒卵形，基部圆形或宽楔形，有时微呈心形，全缘；叶柄细瘦，长6～8厘米。花序总状，腋生，长约8厘米；花单性；雄花生于上部，雄蕊6；雌花花被片紫红色，具6个退化雌蕊，心皮分离，3～12。果实肉质，长卵形，成熟后沿腹缝线开裂；种子多数，卵形，黑色。多生于山坡或疏林间。广布于我国长江流域各地。种子含油约20%；蔓茎可用于编制用具，并可代绳。

【性味功效】苦，寒。解毒、利尿、除湿、通经、镇痛、排脓。治瘰疬、跌打、骨折、睾丸肿痛、胸胁疼痛、阴部瘙痒、水肿、乳汁不通。煎服25～50克，或浸酒服。

【应用】1. 根或果50克煎服，治肠胃胀闷。2. 配金樱子、海金沙根、天葵子煎服，治淋巴结核。3. 水煎调蜜服，治噤口热痢。4. 配尿珠子煎服，治输尿管结石。

中药图谱精华书籍汇总贴
http://www.yaojia.org/forum.php?mod=viewthread&tid=32232&fromuid=1023

中药图谱精华书籍汇总贴
http://www.yaojia.org/forum.php?mod=viewthread&tid=32232&fromuid=1023

大血藤科

大血藤

【药名】大血藤、红藤、血藤、大活血红藤。

【药用部位】大血藤科植物大血藤 *Sargentodoxa cuneata* (Oliv.) Rehd. et Wils. 的藤茎。全年采收。

【识别特征】落叶攀缘灌木，高10米。茎褐色，圆形、有条纹，光滑无毛。3出复叶，互生；叶柄长，上面有槽；中间小叶菱状卵形，先端尖，基部楔形，全缘，有柄；两侧小叶较中间者大，斜卵形，先端尖，基部歪斜，几无柄。花单性，雌雄异株；总状花序腋生，下垂；萼片6；雄花雄蕊6；雌花有不发育雄蕊6，子房上位，果实为浆果，呈卵圆形；种子卵形，黑色，有光泽。花期3～5月，果期8～10月。常生于林下、溪边。分布于安徽、江苏、广西、广东、云南、四川等地。

【性味功效】苦，微寒。清热解毒、活血通络。治急、慢性阑尾炎，风湿痹痛，赤痢，血淋，月经不调，疳积，虫痛，跌扑损伤。煎服15～30克。外用适量，以鲜品捣敷。本品药性偏寒，凡脾胃虚寒者不宜服用。

【应用】1. 茎单味，治风湿筋骨疼痛、经闭腰痛、肠胃炎腹痛、小儿蛔虫腹痛。2. 配益母草、叶下红、香附，治血虚经闭。3.配仙鹤草、茅根，治血崩。

中药图谱精华书籍汇总贴
http://www.yaojia.org/forum.php?mod=viewthread&tid=32232&fromuid=1023

中药图谱精华书籍汇总贴
http://www.yaojia.org/forum.php?mod=viewthread&tid=32232&fromuid=1023

防己科

毛叶轮环藤（银不换、九条牛）

【药名】毛叶轮环藤、猪肠换。

【药用部位】防己科植物毛叶轮环藤 *Cyclea barbata* (Wall.)Miers的根、茎。全年采收。

【识别特征】缠绕草质藤本，根似鸡肠，褐黑色，茎纤细有纵条纹，嫩枝被毛。叶盾状着生，三角状阔卵形，长4～10厘米，宽2.5～8厘米，先端渐尖，基部微缺或近截平，通常全缘，两面被柔毛，缘毛甚密，长而扩展，掌状脉9～10条；叶柄长1～4厘米，被倒向长柔毛。雄花序直立，聚伞形花序复作圆锥花序式排列，腋生；雌花序下垂，伞形花序复作总状花序式排列。核果初被硬毛，成熟时近无毛，骨质的内果皮背部两侧各有2行疣状小突起。花、果期秋、冬季。生于潮湿山地、村旁、丘陵灌木丛中。分布于广东、广西两地。

【性味功效】苦，寒。清热解毒、利湿通淋、散瘀止痛、排脓。治风热感冒、咽喉疼痛、痢疾、砂淋、跌打损伤。煎服15～25克。外用适量，煎水含漱。

【应用】1. 配薄荷、山芝麻，治外感风热。2. 配刺苋菜根、马齿苋，治痢疾。

中药图谱精华书籍汇总贴
http://www.yaojia.org/forum.php?mod=viewthread&tid=32232&fromuid=1023

中药图谱精华书籍汇总贴
http://www.yaojia.org/forum.php?mod=viewthread&tid=32232&fromuid=1023

防己科

细圆藤

【药名】细圆藤、蛤仔藤。

【药用部位】防己科植物细圆藤 *Pericampylus glaucus* (Lam.)Merr. 的茎藤或根。全年采收

【识别特征】攀缘木质藤本，长10余米。茎圆柱形，幼时绿色，被黄色柔毛，老时褐色，无毛，外皮稍粗糙，常有疣状突起。单叶互生，卵状三角形至三角形，长约10厘米，宽约6厘米，先端渐尖，基部心形；叶柄长2.5～3.5厘米，被茸毛或柔毛。雄花序2～4个簇生，长达8厘米，被疏柔毛；雄花外轮萼片3，内轮萼片6；花瓣6，雄蕊6；雌花有退化雄蕊，柱头顶端2裂。核果近球形。生于山坡杂木林中。分布于广东、广西、云南、湖南、江西、福建、台湾等地。

【性味功效】藤：苦，凉。祛风镇痉。治小儿惊风、破伤风。根：治毒蛇咬伤。煎服，藤5～15克；根15～25克。

【应用】1. 藤5～15克煎服，治小儿惊风、破伤风。2. 根25克煎服，治毒蛇咬伤。

中药图谱精华书籍汇总贴
http://www.yaojia.org/forum.php?mod=viewthread&tid=32232&fromuid=1023

中药图谱精华书籍汇总贴
http://www.yaojia.org/forum.php?mod=viewthread&tid=32232&fromuid=1023

防己科

粪箕笃（飞天雷公、田鸡草）

【药名】粪箕笃。

【药用部位】防己科植物粪箕笃 *Stephania longa* Lour. 的全草或根茎及根。全年采收。

【识别特征】多年生草质藤本，长1～4米，无毛。茎细长，扭曲，有条纹。叶互生，叶柄盾状着生；叶片三角状卵形，先端钝或具小突尖，基部稍圆或平截，全缘而背卷，主脉数条，下面粉绿色。叶腋开黄绿色小花，花单性，雌雄异株；假伞形花序，总梗短于叶柄；雄花有花萼8片，花瓣4片；雌花与雄花相似，心皮1个。核果红色，干后扁平，马蹄形。花期6～8月，果期7～9月。生于山地，疏林中干燥处，常缠绕于灌木上。分布于广东、广西、云南、湖南、江西、福建、台湾等地。

【性味功效】微苦、涩，寒。利尿消肿、清热解毒、通便。治热病发狂、黄疸、胃肠炎、痢疾、便秘、尿血、疮痈肿毒。煎服10～15克（鲜品15～30克）。外用适量，捣敷。孕妇忌服。

【应用】配马骝卵、猪大肠，治脱肛。

中药图谱精华书籍汇总贴
http://www.yaojia.org/forum.php?mod=viewthread&tid=32232&fromuid=1023

中药图谱精华书籍汇总贴
http://www.yaojia.org/forum.php?mod=viewthread&tid=32232&fromuid=1023

马兜铃科

广防己（防己马兜铃、木防己、藤防己）

【药名】广防己。

【药用部位】马兜铃科植物广防己 *Aristolochia fangchi* Wu. 的根。秋季采收。

【识别特征】多年生攀缘藤本，长4米，根粗壮，圆柱形。外皮灰棕色，栓皮发达。茎细长少分枝，密被褐色茸毛。叶互生；叶片长圆形或卵状长圆形，全缘，嫩叶密被灰褐色茸毛，后渐脱落，老叶厚而无毛。夏季叶腋开紫色喇叭状花，单生；花被管基部膨大，而上至约1/3作回转曲折形如烟斗；雄蕊6，贴生于柱头外面；子房下位，6室，柱头3裂。蒴果具多数种子。花期5～6月，果期7～8月。生于荒山的山坡灌丛或疏林中。分布于我国南部和西南部。

【性味功效】苦、辛，寒。祛风胜湿、止痹痛、利水消肿。治水肿鼓胀、湿热脚气、手足挛痛、癣疥疮肿。煎服5～10克；或入丸、散服。阴虚而无湿热者慎服。

【应用】1. 根单味煎服，治肺痿喘嗽。2. 配黄芪、桂枝、茯苓、甘草煎服，治水肿鼓胀。3. 配木瓜、牛膝、桂枝、枳壳煎服，治脚气肿痛。

中药图谱精华书籍汇总贴
http://www.yaojia.org/forum.php?mod=viewthread&tid=32232&fromuid=1023

中药图谱精华书籍汇总贴
http://www.yaojia.org/forum.php?mod=viewthread&tid=32232&fromuid=1023

马兜铃科

金耳环（土细辛）

【药名】金耳环。

【药用部位】马兜铃科植物金耳环 *Asarum insigne* Diels. 的全草。夏、秋季采收。

【识别特征】多年生草本。根茎短，须根细长，灰黄色。叶基生，卵状三角形或箭形，先端渐尖，基部耳垂状，全缘，上面被疏短毛，下面叶脉有疏长毛。花紫红色，单生，由叶柄间抽出，近于地面，花枝等长或超过花冠；花被一轮，整齐，钟状，3裂，宿存；雄蕊12，排列成2轮，分离或近于分离，花丝短。蒴果近球形，熟时不规则开裂。花期春季。生于深山溪边、林下阴湿处。分布于广东、广西等地。

【性味功效】辛，温，有毒。散寒、止咳、平喘、止痛。治风寒咳嗽、哮喘、腹中寒痛、龋齿痛、跌打损伤。煎服1.5～5克；或入丸、散服。外用适量，捣敷或研末酒调擦。

【应用】根研末，填塞龋齿内，治龋齿痛。

中药图谱精华书籍汇总贴
http://www.yaojia.org/forum.php?mod=viewthread&tid=32232&fromuid=1023

中药图谱精华书籍汇总贴
http://www.yaojia.org/forum.php?mod=viewthread&tid=32232&fromuid=1023

石楠藤（山惘、海风藤）

【药名】石楠藤、山蒟。

【药用部位】胡椒科植物石楠藤 *Piper hancei* Maxim. 的茎叶。秋季采收。

【识别特征】木质藤本，长数米，枝圆柱形，稍有棱，无毛，节上常生不定根。叶互生，纸质或近革质，椭圆形、长圆形或卵状披针形，长6～12厘米，宽2.5～4.5厘米，先端急尖或渐尖，基部渐狭或楔形，有时明显不对称，两面无毛或下面被极稀的短柔毛，叶脉5～7条；叶柄长5～8毫米，托叶痕超过叶柄中部。花单性，雌雄异株；穗状花序与叶对生；苞片近圆形，无柄，盾状；花小，黄绿色；雄蕊2，花丝短；子房无柄，柱头4裂，稀有3裂。浆果球形，黄色，直径2.5～3毫米.花期4～7月。生于林中，常攀缘于树上或石上。分布于我国南部和西南部。

【性味功效】辛，温。祛风湿、强腰膝。治风湿痛、风寒骨痛、腰膝无力、肌肉萎缩、咳嗽气喘。煎服10～25克（鲜品50～100克）；或浸酒服。外用适量，煎洗或捣敷。

【应用】鲜品单味煎服，治关节疼痛、预防中暑。

中药图谱精华书籍汇总贴
http://www.yaojia.org/forum.php?mod=viewthread&tid=32232&fromuid=1023

中药图谱精华书籍汇总贴
http://www.yaojia.org/forum.php?mod=viewthread&tid=32232&fromuid=1023

胡椒科

假蒟

【药名】假蒟、假蒟叶、假蒟果穗、假蒟子。

【药用部位】胡椒科植物假蒟 *Piper sarmentosum* Roxb. 的根、叶、果穗。秋、冬季采收。

【识别特征】秃净灌木或亚灌木。茎基部匍匐状，上部直立或攀缘，节膨大。叶互生，近膜质，阔卵形或近圆形，长7～12厘米，宽5～10厘米，先端短尖，基部近截形或浅心形，全缘；绿色；主脉5～7条，细脉网状；叶柄长1～3厘米。花小，单性异株；穗状花序于茎端叶腋间抽出，雄花序长约2.5厘米，雌花序长6～8毫米；花序柄长1～2.5厘米；苞片盾状，与中轴合生，直径约6毫米；无花被，花柱3～5枚，最初不大凸起，最后外弯。浆果密集呈桑椹状，青色。花期秋季。果期秋、冬季。生于园林或树林中半阴处。分布于我国南部和西南部。

【性味功效】微辛、苦，温。根：治疟疾、脚气、牙痛、痔疮。叶：温中、行气、祛风、消肿。果穗：温中暖胃、驱风行气、化湿消肿、消滞化痰。煎服鲜用15～25克，外用适量，捣敷。

【应用】1.根煎含漱，治龋齿痛。2.叶煎服，治气滞腹痛、风湿腰痛；煎洗脚，治病后风寒；外用捣敷，治跌打肿痛、外伤出血。3.果穗煎含漱，治牙痛。

中药图谱精华书籍汇总贴
http://www.yaojia.org/forum.php?mod=viewthread&tid=32232&fromuid=1023

中药图谱精华书籍汇总贴
http://www.yaojia.org/forum.php?mod=viewthread&tid=32232&fromuid=1023

三白草科

蕺菜（鱼腥草、鱼鳞草、臭菜）

【药名】鱼腥草。

【药用部位】三白草科植物蕺菜 *Houttuynia cordata* Thunb. 的地上部分。夏、秋季采收。

【识别特征】多年生草本，有特殊腥臭味。根茎多节，色白。叶互生；叶片心形，薄纸质，有细腺点，全缘，下面常带紫色，两面脉上被柔毛；托叶膜质，条形，基部抱茎，下部与叶柄合生，边缘被细毛。穗状花序生于茎顶，与叶对生；花无花被；雄蕊3；雌蕊1，子房下位。蒴果卵圆形。花期5～6月，果期10～11月。生于阴湿地或水边。分布于我国西南部、中部、南部及东部各地。

【性味功效】酸、辛，微寒，气腥。清热解毒、消痈排脓、止咳化痰、利尿通淋。治肺炎、百日咳、乳腺炎、中耳炎、流行性腮腺炎、黄疸型肝炎、肺脓肿、肾炎水肿、肠炎痢疾、泌尿系感染等。煎服15～20克。外用适量，鲜品捣敷。虚寒症及阴性外疡者忌服。

【应用】1. 单味煎服，治热淋、白浊、白带。鲜品取汁滴鼻，并配合煎液服，治慢性鼻窦炎。2. 配天花粉、侧柏叶，治肺痈吐脓、吐血。3. 配厚朴、连翘、桑枝，治病毒性肺炎、支气管炎、感冒。

中药图谱精华书籍汇总贴
http://www.yaojia.org/forum.php?mod=viewthread&tid=32232&fromuid=1023

中药图谱精华书籍汇总贴
http://www.yaojia.org/forum.php?mod=viewthread&tid=32232&fromuid=1023

三白草科

三白草（过山龙、白舌骨、白面姑）

【药名】三白草。

【药用部位】三白草科植物三白草 *Saururus chinensis* (Lour.) Baill. 的全草。夏、秋季采收。

【识别特征】多年生草本，高30～90厘米，地下茎有须状小根。茎直立，或下部伏地。单叶互生；叶片卵形或卵状披针形，先端尖或渐尖，基部心形略呈耳状，全缘或近全缘。总状花序生在茎上端，与叶对生，花两性；花苞倒披针形，无花被，出自花苞基部，常呈白色；雄蕊6；雌蕊1，柱头4。蒴果成熟后顶端开裂。花期5～8月，果期6～9月。生于低湿地，常见于沟边、池塘边及近水的地方。分布于长江以南各地。

【性味功效】苦、辛，寒。清热利尿、消肿、解毒。治水肿、脚气、黄疸、淋浊、带下、痈肿、疔毒。煎服9～15克；或捣汁服。外用适量，捣敷或煎洗。

【应用】1. 鲜叶适量捣敷，治疔疮炎肿。2. 全草捣汁洗，治绣球风。

中药图谱精华书籍汇总贴
http://www.yaojia.org/forum.php?mod=viewthread&tid=32232&fromuid=1023

中药图谱精华书籍汇总贴
http://www.yaojia.org/forum.php?mod=viewthread&tid=32232&fromuid=1023

金粟兰科

宽叶金粟兰（四块瓦）

【药名】四块瓦、四大天王、及己。

【药用部位】金粟兰科植物宽叶金粟兰 *Chloranthus henryi* Hemsl. 的根、全草。夏季采收。

【识别特征】多年生草本，高40～60厘米。叶对生，通常4片长于茎的顶端，纸质，宽椭圆形、倒卵形至卵状椭圆形，长10～20厘米，宽5～11厘米，边缘有圆齿，齿尖有一腺体；叶柄长不及1厘米。穗状花序单个或分枝成圆锥花序式，顶生，连总花梗长达7厘米以上；苞片通常宽卵状三角形；花两性，无花被；雄蕊3。核果卵球形，长约2毫米。生于山坡或低山林下阴湿而带腐殖质的草丛中。分布于四川、湖北、湖南、广西、广东、浙江等地。

【性味功效】辛，温，有小毒。驱风理气、活血散瘀。治风湿痹痛、痢疾、腹泻、胃痛、咳嗽、干血痨、跌打损伤、疮疖肿毒。孕妇慎服。根煎服5～10克，外用，全草捣敷。

【应用】1. 鲜根单味煎服，治妇女干血痨。2. 干根炒研细末吞服，治胃痛或内伤疼痛。3. 全草适量煎洗，治疥疮。4. 根配青木香，治跌打损伤后内伤腹痛呕吐。

中药图谱精华书籍汇总贴
http://www.yaojia.org/forum.php?mod=viewthread&tid=32232&fromuid=1023

中药图谱精华书籍汇总贴
http://www.yaojia.org/forum.php?mod=viewthread&tid=32232&fromuid=1023

金粟兰科

草珊瑚（九节茶、接骨金粟兰）

【药名】肿节风。

【药用部位】金粟兰科植物草珊瑚 *Sarcandra glabra* (Thunb.) Nakai. 的全草。夏季采收。

【识别特征】常绿亚灌木，高70～100厘米。茎节膨大，节间有纵行的脊和沟。叶对生，革质；叶片先端渐尖，基部尖或楔形，边缘除基部外有粗锯齿，齿端有1腺体；叶柄基部连合，托叶针状。花黄绿色，单性，雌雄同株；雌雄花合生，生于一极小的苞片的腋内，集成顶生短穗状花序；雄蕊1，药隔膨大呈卵形。核果球形，熟时红色。花期6月，果期8～9月。生于丛林阴湿处，分布于长江以南的各地。

【性味功效】辛、苦，微寒。活血破积、消肿止痛、清热解毒、祛风除湿。治肺炎、急性阑尾炎、急性胃肠炎、菌痢、风湿疼痛、跌打损伤、骨折。煎服6～15克；或浸酒服。外用适量，捣敷或煎熏洗。阴虚火旺者及孕妇忌服。

【应用】1. 鲜品外用或浸酒服，治跌打损伤、外伤出血。2. 单味煎服，治胃痛。3. 全草煎洗，治伤口溃烂。4. 配四块瓦、退血草煎服，治劳伤腰痛。5. 叶捣烂配茶油调敷，治烫、火伤。

中药图谱精华书籍汇总贴
http://www.yaojia.org/forum.php?mod=viewthread&tid=32232&fromuid=1023

中药图谱精华书籍汇总贴
http://www.yaojia.org/forum.php?mod=viewthread&tid=32232&fromuid=1023

金粟兰科

金粟兰（珠兰）

【药名】珠兰、珠兰根。

【药用部位】金粟兰科植物金粟兰 *Chloranthus spicatus* (Thunb.) Mak. 的茎叶、根。全年采收。

【识别特征】半灌木，直立或稍伏地，高30～60厘米。叶对生，倒卵状椭圆形，长4～10厘米，宽2～5厘米，边缘有钝齿，齿尖有一腺体；叶柄长1～2厘米，基部多少合生；托叶微小。穗状花序通常顶生、少有腋生，呈圆锥花序式排列；花小，两性，无花被，黄绿色，极香；苞片近三角形；雄蕊3，下部合生成一体，中间1个卵形，较大，长约1毫米，有一个2室花药，侧生的2个各有一个1室的花药；子房倒卵形。生于山区丛林中，庭园、花圃多有栽培。分布于我国南部。

【性味功效】全草微苦、辛，平。活血散瘀、杀虫止痒。治疗疮、疟疾、风湿、偏头痛、劳伤咳嗽、跌打、外伤出血、顽癣。根：辛，有毒。治痈疖疮癣。煎服25～50克。外用适量，捣敷或研末敷。

【应用】1. 全草煎服或泡酒服，治跌打损伤、癫痫。2. 全株煎服，治感冒、腹胀。

中药图谱精华书籍汇总贴
http://www.yaojia.org/forum.php?mod=viewthread&tid=32232&fromuid=1023

中药图谱精华书籍汇总贴
http://www.yaojia.org/forum.php?mod=viewthread&tid=32232&fromuid=1023

十字花科

蔊菜（塘葛菜、田葛菜）

【药名】蔊菜、塘葛菜。

【药用部位】十字花科植物蔊菜 *Rorippa indica* (L.) Hiern. 的全草。3～5月采收。

【识别特征】多年生草本，高30～40厘米，直立或卧伏地面。茎下部的叶长椭圆形，或作羽状分裂，上部的叶较少分裂或不分裂，边缘有不整齐的锯齿。花小，排列成总状花序；花梗长约0.5厘米；萼片4，开展，基部等宽，背部先端略带褐色；花瓣4，黄色，倒卵形，基部狭窄；雄蕊6，4强；心皮2，花柱1，柱头不分裂。长角果线形，长约2.5厘米，隔膜薄而透明，具短柄，无小苞片，有种子2列。种子小，极多，卵状，褐色。花期5～9月，边开花，边结果。野生于荒地、路旁及田园中，分布于我国南北各地。

【性味功效】甘、辛、凉。清热利尿、凉血解毒。治感冒发热、肺炎、肺热咳嗽、麻疹不透、咽喉肿痛、失音、小便不利、急性风湿性关节炎、水肿等。本品不能与黄荆叶同用，否则使人肢体麻木。煎服50～100克。

【应用】1. 单味鲜草煎服，治热咳、风湿骨痛、麻疹不透。2. 鲜草配三黄末捣敷，治疔疮、痈肿。3. 鲜草加葱白煎服，治风寒感冒。

中药图谱精华书籍汇总贴
http://www.yaojia.org/forum.php?mod=viewthread&tid=32232&fromuid=1023

中药图谱精华书籍汇总贴
http://www.yaojia.org/forum.php?mod=viewthread&tid=32232&fromuid=1023

堇菜科

犁头草（紫花地丁、地黄瓜、铧头草）

【药名】犁头草。

【药用部位】堇菜科植物犁头草 *Viola inconspicua* Bl. 的全草或带根全草。2～7月有花、果时采收。

【识别特征】一年生或多年生草本，秃净。根茎垂直。叶丛生，三角形或近戟形，长[illegible]～6[illegible]厘米，先端微钝，基部阔心形、边缘有小锯齿。托叶与叶柄合生。花葶[illegible]于叶，有线形的小苞片2枚；萼片5，矩圆形或披针形；花瓣5，青紫色[illegible]5，雌蕊1，子房上位，卵圆形，花柱呈喇叭状，蒴果3裂，[illegible]翌年2月，果期4～5月。生于山野、路旁向阳或半阴处[illegible]西、江苏、浙江、安徽、江西、湖南、福建、台湾等地。

【性味功效】辛、微苦，寒。清热解毒、散瘀消肿。治肠痈、疔疮、红肿疮毒、黄疸、淋浊、目赤生翳。煎服15～25克（鲜用50～100克）。外用适量，捣敷。

【应用】1. 全草捣敷，治恶毒疔毒、红肿疼痛。2. 配红藤煎服，治肠痈。

中药图谱精华书籍汇总贴
http://www.yaojia.org/forum.php?mod=viewthread&tid=32232&fromuid=1023

中药图谱精华书籍汇总贴
http://www.yaojia.org/forum.php?mod=viewthread&tid=32232&fromuid=1023

远志科

黄花倒水莲（倒水莲、倒吊黄）

【药名】黄花倒水莲。

【药用部位】远志科植物黄花倒水莲 *Polygala aureocauda* Dunn. 的根。全年采收。

【识别特征】落叶灌木，高1～3米，全株有甜味。树皮灰白色。叶互生；膜质；披针形或倒卵状披针形，先端渐尖，基部渐狭或近圆形，全缘；具短柄。总状花序顶生，下垂；花黄色，左右对称；萼片5，内面2枚大，呈花瓣状；花瓣3，下部合生，中央的一瓣较大，呈囊状，近顶端处有流苏状附属物；雄蕊8，花丝下部合生；子房上位，2室。蒴果阔肾形，扁平；种子有毛，一端平截、一端突起。花期夏季。生于山坡疏林下或沟谷丛林中。分布于广东、广西、湖南、江西等地。

【性味功效】甘，微温。补益强壮、祛湿散瘀。治虚弱虚肿、急性或慢性肝炎、腰腿酸疼、跌打损伤。煎服15～30克。外用适量，捣敷。

【应用】1. 根或鲜叶煎服，治急、慢性肝炎；鲜叶捣敷，治外伤出血。2. 根配上党参、鸡血藤，治贫血。3. 根配绵毛旋覆花根、何首乌、黄精、土党参等，治营养不良性水肿。

中药图谱精华书籍汇总贴
http://www.yaojia.org/forum.php?mod=viewthread&tid=32232&fromuid=1023

中药图谱精华书籍汇总贴
http://www.yaojia.org/forum.php?mod=viewthread&tid=32232&fromuid=1023

远志科

金不换（大金不换、紫背金牛）

【药名】大金牛草、大金不换。

【药用部位】远志科植物金不换 *Polytrichum commune* Hedw. 的带根全草或根。夏、秋季采收。

【识别特征】一年生直立草本，高10～40厘米。茎单一或稍有分枝，微有毛，叶互生，线状矩圆形至矩圆状披针形，有时卵圆形，长1～6厘米，先端短尖，基部圆或楔形，全缘。总状花序腋生或腋外生，极短，有花数朵；花淡黄色，长约5毫米；外轮3片萼片矩圆状卵形，长约1.5毫米，内轮2片花瓣状；花瓣3，两侧花瓣与花丝鞘在基部贴生，中央花瓣先端具流苏状附属物；雄蕊8，花丝下部联合成鞘，向一边开裂；雌蕊10。蒴果近倒心形，长约4毫米，具睫毛。种子被绢毛。花期秋季。生于山野灌丛中。分布于广东、广西、福建、湖北、湖南、四川等地。

【性味功效】甘，平。止咳、消积、活血散瘀。治痰咳痨嗽、痢疾、疳积、瘰疬、蛇伤、跌打损伤。煎服25～50克。外用适量，捣敷。

【应用】1. 鲜品和冰糖炖服，治肺痨咳嗽咯血。2. 配牛大力、红苓根、白枫根，治风热咳嗽。

中药图谱精华书籍汇总贴
http://www.yaojia.org/forum.php?mod=viewthread&tid=32232&fromuid=1023

中药图谱精华书籍汇总贴
http://www.yaojia.org/forum.php?mod=viewthread&tid=32232&fromuid=1023

景天科

垂盆草（鼠牙半枝莲、瓜子莲、黄瓜子草）

【药名】垂盆草、石指甲。

【药用部位】景天科植物垂盆草 *Sedum sarmentosum* Bunge. 的全草。全年采收。

【识别特征】多年生草本，全体无毛。根纤维状。不育枝匍匐状，叶3片轮生，倒披针形或椭圆状长圆形，长1.5～2.5厘米，宽3～8毫米，顶端近急尖，基部渐狭，有距，边全缘，聚伞花序顶生，直径达7厘米。花无梗；苞片披针形，具距；萼片5，不等长，宽披针形或长圆形，基部无距；花瓣5，淡黄色，雄蕊10；心皮5，略叉开，具长花柱。种子卵圆形，具细乳头状突起。花期4～5月，果期6～7月。常生于疏林下或路旁岩石上。分布于我国南北各地。

【性味功效】甘淡，凉。清热祛湿、解毒消肿、止血生肌。治咽喉肿痛、跌打肿痛、痈疮肿痛、毒蛇咬伤、黄疸型肝炎、痢疾等。煎服15～25克（鲜品25～50克）；或捣汁服。外用适量，捣敷或捣汁含漱。

【应用】1. 单味鲜品捣汁服，治水火烫伤、痈肿疮疡、毒蛇咬伤。2. 鲜品捣汁加酒少许含漱，治咽喉肿痛。

中药图谱精华书籍汇总贴
http://www.yaojia.org/forum.php?mod=viewthread&tid=32232&fromuid=1023

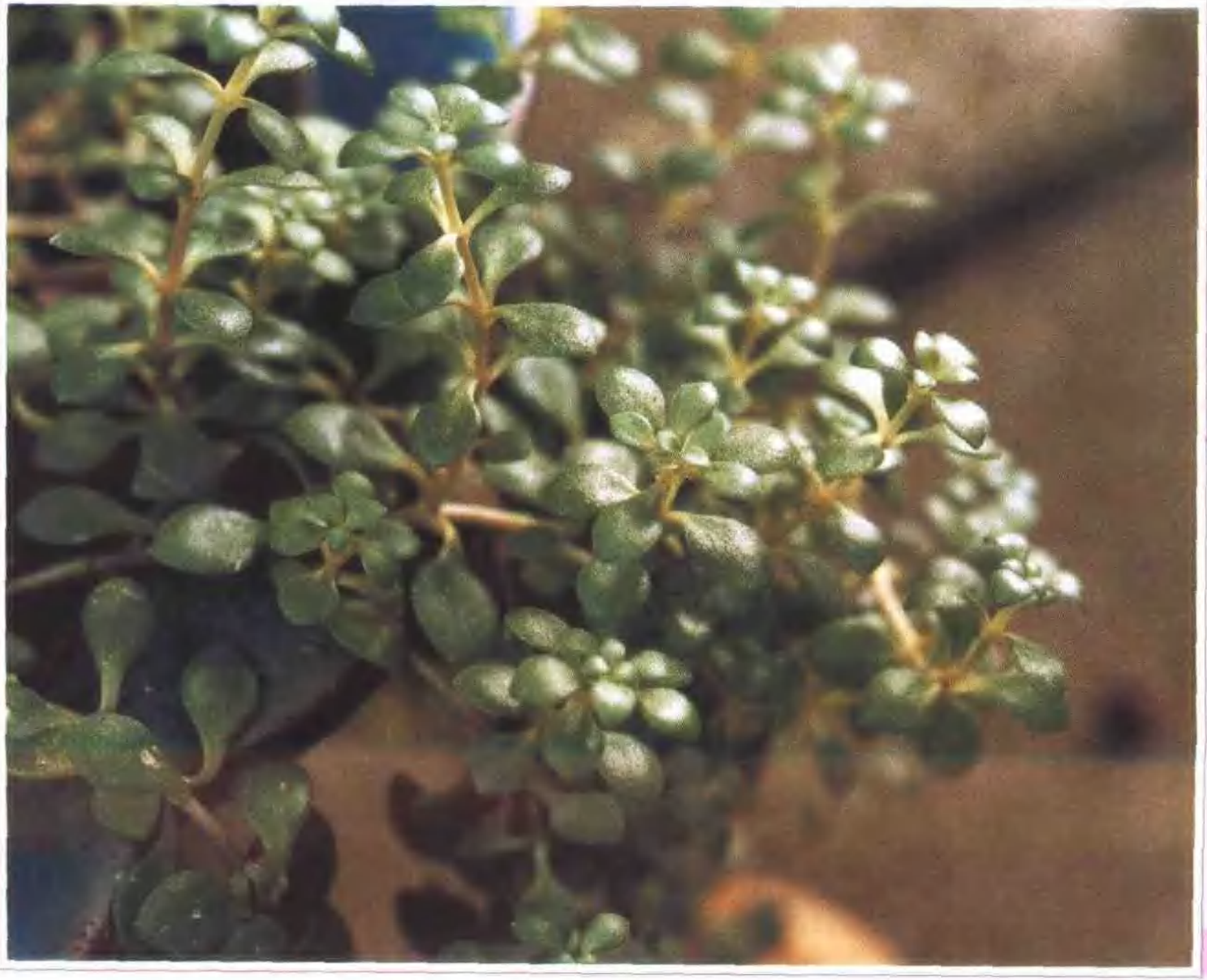

中药图谱精华书籍汇总贴
http://www.yaojia.org/forum.php?mod=viewthread&tid=32232&fromuid=1023

景天科

落地生根（落地生、落地青、晒不死）

【药名】土三七、叶爆芽。

【药用部位】景天科植物落地生根 *Bryophyllum pinnatum* (lam.)Oken 的全草或根。全年采收。

【识别特征】多年生草本。茎肉质。叶对生，厚肉质，单叶或羽状复叶，叶片卵形、长圆形或椭圆形，长5～12厘米，宽3～8厘米，顶端圆形或急尖，边缘具钝齿。圆锥花序分枝常近对生；花大而下垂；花萼钟形，膜质，淡绿色、淡黄色或淡紫色，裂片4；花冠管状，基部肿胀，淡红色或紫红色。蓇葖果有条纹。生于湿润草地、林阴树下、沟谷两旁的石缝中。栽培或逸为野生。分布于云南、广东、东西、福建和台湾等地。

【性味功效】酸、寒。凉血止血、消肿解毒。治创伤出血、疔疮、乳腺炎、跌打损伤吐血、热性胃痛、关节肿痛、急性中耳炎、皮肤溃疡等。煎服15～25克（鲜叶50克，根5～10克）。外用适量，捣敷或捣汁含漱。通常外用，内服宜慎。

【应用】1. 鲜叶绞汁滴耳，治中耳炎，2. 鲜叶捣敷，治创伤出血、疮疡肿毒、烫火伤。3. 鲜叶7～10片，洗净，捣汁含漱，治扁桃体炎。4. 鲜叶30～60克，洗净，捣汁调蜜服，渣敷患处，治乳腺炎、无名肿毒。

中药图谱精华书籍汇总贴
http://www.yaojia.org/forum.php?mod=viewthread&tid=32232&fromuid=1023

中药图谱精华书籍汇总贴
http://www.yaojia.org/forum.php?mod=viewthread&tid=32232&fromuid=1023

马齿苋科

土人参（栌兰）

【药名】土人参。

【药用部位】马齿苋科植物土人参 *Talinum paniculatum* (Jacq.) Gaertn. 的叶、根。全年采收。

【识别特征】多年生草本，主根粗壮，分枝如人参，棕褐色。叶倒卵形或倒卵状披针形，长5～7厘米，宽2.5～3.5厘米，全缘。圆锥花序顶生或侧生，多呈二歧分枝；花直径约6毫米；萼片2，卵形；花瓣5，倒卵形或椭圆形，淡红色；子房球形，柱头3深裂。蒴果近球形，直径约3毫米，3瓣裂；种子多数，黑色，有突起。栽培，或逸为野生。分布于我国河南以南各地。

【性味功效】根：甘，平。补中益气、润肺生津。治气虚乏力、体虚自汗、脾虚泄泻、肺燥咳嗽、乳汁稀少等。煎服30～60克。外用适量，捣敷。叶：微甘，平。通乳汁、消肿痛。治乳汁稀少、痈疖。也可用于食疗，即炒食作菜等。

【应用】1. 配猪肚炖服，治盗汗、自汗。2. 配隔山撬、通花根、冰糖炖鸡服，治虚劳咳嗽。3. 配大枣煎服，治脾虚泄泻。

中药图谱精华书籍汇总贴
http://www.yaojia.org/forum.php?mod=viewthread&tid=32232&fromuid=1023

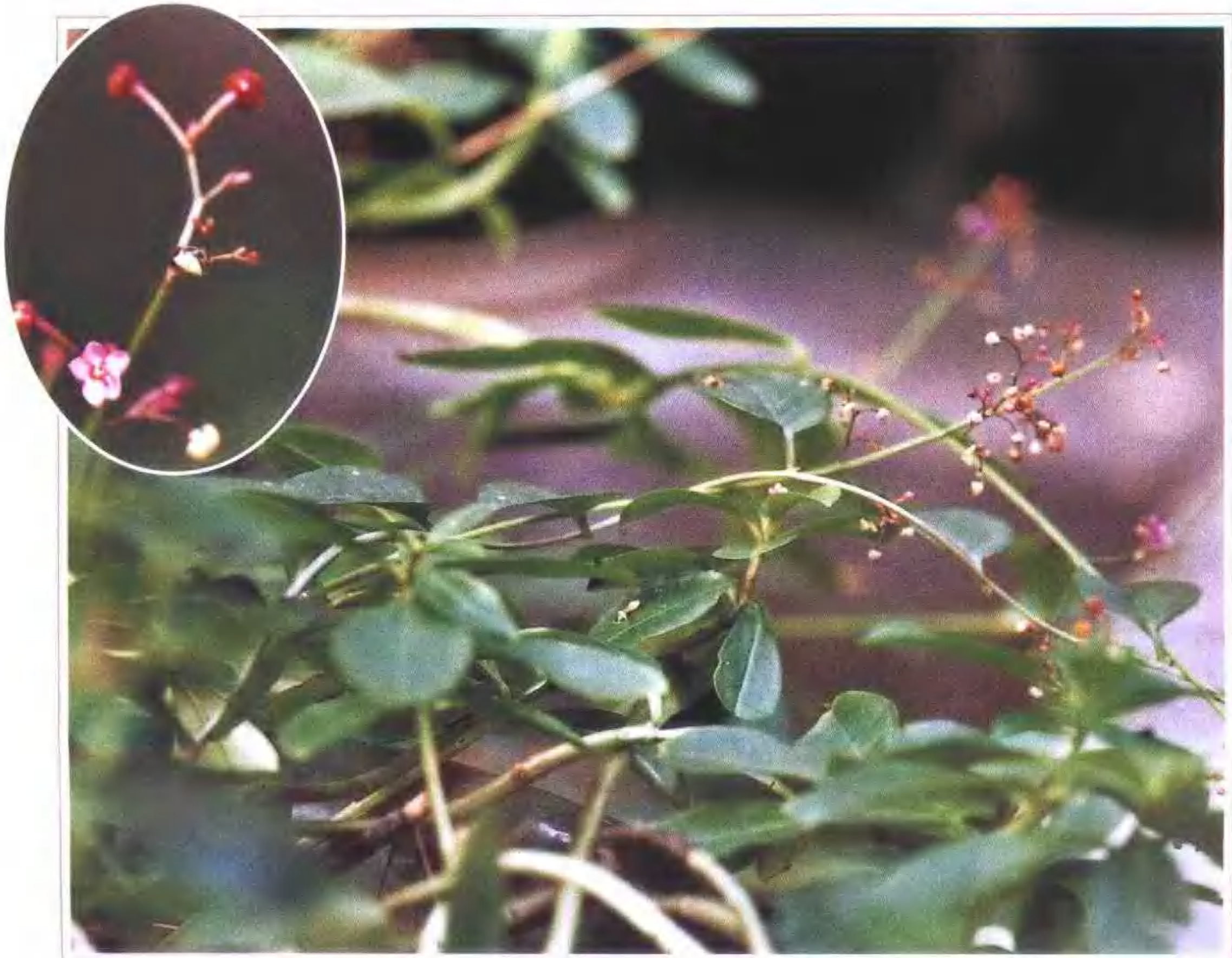

中药图谱精华书籍汇总贴
http://www.yaojia.org/forum.php?mod=viewthread&tid=32232&fromuid=1023

马齿苋科

马齿苋（瓜子菜）

【药名】马齿苋、马齿苋子。

【药用部位】马齿苋科植物马齿苋*Portulaca oleracea* L. 的全草、种子。夏、秋季采收。

【识别特征】一年生肉质草本，全株光滑无毛，高20～30厘米。茎圆柱形，平卧或斜向上，由基部分枝四散，向阳面常呈淡褐红色或紫色。叶互生或对生，叶柄极短；叶片肥厚肉质，倒卵形或匙形，先端钝圆，有时微缺，基部阔楔形，全缘，上面深绿色，下面暗红色。花两性，黄色，丛生枝顶叶腋；萼片2；花瓣5；雄蕊8～12；雌蕊1。蒴果短圆锥形；种子多数。花期5～9月，果期6～10月。生于田野、荒芜地及路旁。分布于全国各地。

【性味功效】酸，寒。清热解毒、凉血止血、通淋。治热痢脓血、热淋、血淋、带下、痈肿恶疮、丹毒、瘰疬。煎服9～15克（鲜品30～60克）。外用适量，捣敷。种子明目。

【应用】1. 鲜草90克煎服或捣汁服，治小便热淋、急性细菌性痢疾；外敷，治多年恶疮。2. 配黄柏，治耳有恶疮。3. 种子单味，治青盲白翳，除邪气，利大小肠，去寒热。4. 种子配人苋子，治漏睛脓汁出、经年不绝。

中药图谱精华书籍汇总贴
http://www.yaojia.org/forum.php?mod=viewthread&tid=32232&fromuid=1023

中药图谱精华书籍汇总贴
http://www.yaojia.org/forum.php?mod=viewthread&tid=32232&fromuid=1023

蓼科

水蓼（辣蓼、红辣蓼）

【药名】辣蓼。

【药用部位】蓼科植物水蓼 *Polygonum hydropier* L. 的全草。夏、秋季采收。

【识别特征】一年生草本，高30～130厘米。茎直立或下部伏地，棕红色或青绿色，无毛，节稍膨大。叶互生，有短柄或近乎无柄；叶片披针形，或卵状披针形，两面均有透明小腺点，上面常有深紫色“V”字形斑纹；托叶鞘状膜质。总状花序顶生或腋生，花小，白色或淡红色，有腺点，密生；花被4～5裂；雄蕊多6枚；花柱2歧。瘦果卵圆形或三角形，包于宿存的花被内。花期夏、秋季；果期秋季。生于田野、路边、湿地、水边或水中。广布于全国大部分地区。

【性味功效】辛，平。解毒止痢、消肿止痛、止血。治痧秽腹痛、吐泻转筋、泄泻、痢疾、风湿、脚气、痈肿、疥癣、跌打损伤。煎服15～30克；或捣汁服、外用适量，捣敷或煎洗。

【应用】1. 单味煎服，治水泻、痢疾、肠炎。2. 配麦芽20克煎服，治小儿疳积。3. 配淡竹叶、姜茅草，治风寒大热。

中药图谱精华书籍汇总贴
http://www.yaojia.org/forum.php?mod=viewthread&tid=32232&fromuid=1023

中药图谱精华书籍汇总贴
http://www.yaojia.org/forum.php?mod=viewthread&tid=32232&fromuid=1023

蓼科

何首乌（首乌、夜交藤）

【药名】何首乌、夜交藤、何首乌叶、

【药用部位】蓼科植物何首乌 *Polygonum multiflorum* Thunb. 的块根、叶、藤茎或带叶藤茎。块根于秋、冬季采收；藤茎和叶夏、秋季采收。

【识别特征】多年生缠绕草本。根细长，末端呈肥大的块根，外表红褐色至暗褐色。叶互生，具长柄，叶片狭卵形或心形，先端渐尖，基部心形或箭形。托叶膜质，鞘状，抱茎。花小，密集成大型圆锥花序；花被绿白色，5裂。瘦果椭圆形，有3棱，黑色光亮，外包宿存花被。花期10月，果期11月。生于草坡、路边、山坡石隙及灌木丛中。现多为栽培。分布于广东、陕西、河南、广西、云南等地。

【性味功效】制首乌：甘、涩，微温；补益精血，固肾乌须。生首乌：甘、苦，平；截虐解毒，润肠通便。脾虚便溏、湿痰咳嗽者不宜用。茎藤（夜交藤）：甘，平；养心安神、祛风通络。治失眠、劳伤、风疮疥癣。叶：治疮肿、疥癣、瘰疬。煎服15～30克。外用生贴、煎洗或捣涂。

【应用】1. 制首乌配赤茯苓、白茯苓、牛膝、当归、枸杞子、菟丝子、补骨脂，治乌须发、壮筋骨、固精气。2. 叶煎洗，治风疮疥癣作痒。

中药图谱精华书籍汇总贴
http://www.yaojia.org/forum.php?mod=viewthread&tid=32232&fromuid=1023

中药图谱精华书籍汇总贴
http://www.yaojia.org/forum.php?mod=viewthread&tid=32232&fromuid=1023

蓼科

火炭母（斑鸠饭）

【药名】火炭母。

【药用部位】蓼科植物火炭母 *Polygonum chinense* L. 的全草。夏、秋季采收。

【识别特征】多年生直立或攀缘草本，长约1.5米。茎略具棱沟，光滑或被疏毛或腺毛，匍匐地着节处生根，嫩枝紫红色。叶互生，具柄，有翅；叶片卵状长椭圆形或卵状三角形，全缘或具细圆齿，上面鲜绿色，或有“V”字形黑斑纹，下面主脉有毛。头状花序，花序轴常被腺毛，无总苞；小花白色，淡红色或紫色；花被5裂片；雄蕊8；子房上位。瘦果卵形，黑色，具3棱。花期9月。生于丘陵地带向阳草坡、林边、路旁湿润土壤。分布于广西、云南、四川、江西、福建、广东等地。

【性味功效】酸、甘，凉。清热解毒、去湿止痢。治泄泻、痢疾、黄疸、风热咽疼、虚弱头昏、惊搐、妇女白带、痈肿湿疮、跌打损伤。煎服15～30克（鲜品60～100克）。外用适量，捣敷或煎洗。

【应用】1. 单味煎洗，治皮肤风热、骨节痈肿疼痛。鲜品煎服且煎洗，治湿疹。2. 配海金沙，治赤白痢。3. 配鸡骨草，治湿热黄疸。4. 配小凤尾、布渣叶，治痢疾、肠炎、消化不良。

中药图谱精华书籍汇总贴
http://www.yaojia.org/forum.php?mod=viewthread&tid=32232&fromuid=1023

中药图谱精华书籍汇总贴
http://www.yaojia.org/forum.php?mod=viewthread&tid=32232&fromuid=1023

蓼科

杠板归（贯叶蓼、老虎刺）

【药名】杠板归。

【药用部位】蓼科植物杠板归 *Polygonum perfoliatum* L. 的全草。秋季采收。

【识别特征】多年生蔓性草本，全体无毛。茎有棱，棱上有倒生钩刺，长1～2米。叶互生，近于三角形，长与宽均为2～5厘米，淡绿色，下面叶脉疏生钩刺，有时叶缘变落生钩刺；叶柄盾状着生，几与叶片等长，有倒生钩刺；托鞘叶状，圆形或卵形，包茎，直径2～3厘米。短穗状花序，顶生或生于上部叶腋，花小，多数；具苞，每苞含花2～4；花被5裂，白色或淡红紫色，裂片卵形；雄蕊8；雌蕊1。瘦果球形，暗褐色，有光泽。花期6～8月，果期9～10月。生于荒芜的沟岸、河边，分布于全国大部地区。

【性味功效】酸苦，平。利水消肿、清热、活血、解毒。治水肿、黄疸、泄泻、疟疾、百日咳、淋浊、丹毒、瘰疬、湿疹、疥癣。煎服15～25克（鲜品30～75克）。外用适量，捣敷、研末调敷或煎熏洗。

【应用】1. 单味煎服，治痈肿、湿疹、天疱疮、脓疱疮、下肢关节肿痛。2. 配石豆兰、一枝黄花，治急性扁桃体炎。3. 配冰片，治黄水疮。

中药图谱精华书籍汇总贴
http://www.yaojia.org/forum.php?mod=viewthread&tid=32232&fromuid=1023

中药图谱精华书籍汇总贴
http://www.yaojia.org/forum.php?mod=viewthread&tid=32232&fromuid=1023

蓼科

皱叶酸模（羊蹄、羊蹄草、皱叶羊蹄）

【药名】羊蹄。

【药用部位】蓼科植物皱叶酸模 *Rumex crispus* L. 的根。4～5月采收。

【识别特征】多年生草本，高50～100厘米。根肥厚，黄色，有酸味。茎直立，通常不分枝，具浅槽。叶披针形或长圆状披针形，长12～28厘米，宽2～4.5厘米，先端短渐尖，基部渐狭，边缘有波状皱褶，两面无毛；托叶鞘膜质，管状，常破裂。花多数，聚生于叶腋，或形成短的总状花序，合成一狭长的圆锥花序；花被6，两轮；雄蕊6；柱头3。瘦果三棱形，棱锐，褐色有光泽。花、果期6～8月。生于低山路旁、沟边湿地、河岸及水甸子旁。分布于我国中部及西南部。

【性味功效】苦，寒。清热凉血、化痰止咳、通便杀虫。治急性肝炎、慢性气管炎、吐血、血崩、血小板减少性紫癜、大便燥结、痢疾、疥癣、秃疮、疔、疖。煎服25～50克。外用适量，捣敷、磨汁涂或煎洗

【应用】1. 根单味煎服，治血小板减少性紫癜、痢疾。2. 配老君须，治疥疮。3. 配蝉蜕，治淋症。4. 配乌贼骨，治崩漏、胃溃疡出血、血小板减少。

中药图谱精华书籍汇总贴
http://www.yaojia.org/forum.php?mod=viewthread&tid=32232&fromuid=1023

中药图谱精华书籍汇总贴
http://www.yaojia.org/forum.php?mod=viewthread&tid=32232&fromuid=1023

蓼科

虎杖（斑杖、大虫杖）

【药名】虎杖、虎杖叶。

【药用部位】蓼科植物虎杖 *Polygonum cuspidatum* Sieb. et Zucc. 的根茎、叶。春、秋季采收。

【识别特征】多年生草本，高2米。根茎横走，木质化，黄色，侧生数条粗根。茎直立中空，表面散生红色或紫红色斑点，节稍膨大。叶互生；叶片阔卵形或卵状椭圆形，先端短尖；托叶鞘膜质，早落。花单性异株，圆锥花序腋生；花白色或红色，5深裂；雄花雄蕊8枚；雌花花柱3。瘦果三角状，棕褐色。生于山谷、溪旁或岸边。分布于广东、云南、四川、贵州、山东、河南等地。

【性味功效】苦，寒。活血祛瘀、清热解毒、利胆退黄、祛痰止咳、泻下通便。治风湿筋骨疼痛、湿热黄疸、淋浊带下、妇女经闭、产后恶露不下、癥瘕积聚、痔漏下血、跌扑损伤、烫伤、恶疮癣疾。煎服10～30克。外用适量，捣敷或煎洗。

【应用】1. 单味煎服，治胆囊结石，或配连钱草等使用。2. 配川牛膝、川茄皮、防风、桂枝、木瓜煎服，治筋骨痰火、手足麻木。3. 配凌霄花、没药煎服，治妇人月水不利、背膊烦疼。4. 叶捣敷，治蛇咬伤、风湿骨痛。

中药图谱精华书籍汇总贴
http://www.yaojia.org/forum.php?mod=viewthread&tid=32232&fromuid=1023

中药图谱精华书籍汇总贴
http://www.yaojia.org/forum.php?mod=viewthread&tid=32232&fromuid=1023

蓼科

金荞麦

【药名】天荞麦根。

【药用部位】蓼科植物金荞麦*Fagopyrum cymosum* Meisn. 的根及根茎。秋、冬季采收。

【识别特征】多年生草本，高50～150厘米，全体微被白色柔毛。主根粗大，呈结状，红褐色。茎具棱槽。单叶互生，叶柄具白色短柔毛；叶片戟状三角形，长宽约相等；先端长渐尖或尾尖状，全缘或具微波，基部心形戟形；顶端叶狭窄，无柄，基部抱茎；托鞘抱茎。聚伞花序顶生或腋生；花被5；雄蕊8；花柱3。瘦果呈卵状三棱形，红褐色。花期9～10月，果期10～11月。生于草坡、林边的阴湿处。全国大部分地区有栽培。

【性味功效】酸苦，寒，清热解毒、祛风利湿。治咽喉肿痛、痈疮、瘰疬、肝炎、肺痈、筋骨酸痛、头风、胃痛、菌痢、白带。煎服20～50克；或研末服　外用适量，捣汁或磨汁涂。

【应用】1. 单味煎服，治小儿流口水（脾胃虚火）、关节肿胀。2. 配野菊花，治头顶痛、后脑痛年久不愈。3. 鲜品配鲜汉防已、鲜土牛膝煎服，另取灯心草捣碎口含，用垂盆草捣敷，治鼻咽癌。

中药图谱精华书籍汇总贴
http://www.yaojia.org/forum.php?mod=viewthread&tid=32232&fromuid=1023

中药图谱精华书籍汇总贴
http://www.yaojia.org/forum.php?mod=viewthread&tid=32232&fromuid=1023

蓼科

竹节蓼（百足草、观音竹、飞天蜈蚣）

【药名】竹节蓼。

【药用部位】蓼科植物竹节蓼 *Homalocladium platycladum* (F. Muell.) Bailey. 的全草。全年采收。

【识别特征】多年生直立草本，高2米。茎基部圆柱形，木质化，上部枝扁平、呈带状，宽7～12毫米，深绿色，具光泽，有显著的细线条，节处略收缩，托叶鞘退化成线状，分枝基部较窄，先端锐尖。叶多生于新枝上，互生，菱状卵形，长4～20毫米，宽2～10毫米，先端渐尖，基部楔形，全缘或在近基部有1对锯齿，羽状网脉，无柄。花小，两性，具纤细柄；淡绿色，后变红色；雄蕊6～7，雌蕊1，子房上位。瘦果三角形，包于红色肉质的花被内。花期9～10月，果期10～11月。多栽培于庭园。分布于广东、广西、福建等地。

【性味功效】甘、酸，寒。清热解毒、散瘀消肿。治痈疽肿毒、跌打损伤、蛇或虫咬伤。煎服15～25克（鲜品100～200克）。外用适量，捣敷。

【应用】1. 鲜品单味煎服，并以渣敷，治跌打损伤。2. 单味捣烂擦伤口周围，治蜈蚣咬伤。3. 配红乌桕、咸苏木、假紫苏、千斤拔，治毒蛇咬伤。

中药图谱精华书籍汇总贴
http://www.yaojia.org/forum.php?mod=viewthread&tid=32232&fromuid=1023

中药图谱精华书籍汇总贴
http://www.yaojia.org/forum.php?mod=viewthread&tid=32232&fromuid=1023

蓼科

腋花蓼（小扁蓄、习见蓼）

【药名】小扁蓄。

【药用部位】蓼科植物腋花蓼*Polygonum plebeium*R.Br.的全草，5～6月采收。

【识别特征】一年生草本。茎匍匐状，多分枝，长15～30厘米；枝披散，柔弱，平滑或具白色略粗糙的线条，节间通常短于叶。叶小，互生，线形、狭矩圆形或稍呈匙形，长6～18毫米，宽2～5毫米，先端钝，基部渐狭呈一短柄，托叶鞘膜质透明，边缘撕裂状。花极小，具短柄，1～3朵簇生于托叶鞘内；花被长不及2毫米，5深裂，裂片绿色，边缘白色。瘦果卵形。花期5～6月。生于原野、荒地、路旁。分布于我国大部地区。

【性味功效】苦，平。利尿通淋、化湿杀虫。治恶疮疥癣、泌尿系感染、结石、肾炎、黄疸型肝炎、细菌性痢疾、蛔虫病、湿疹。煎服15～25克。

【应用】1.配马先蒿、瞿麦，治尿路感染和结石。2.配醋蒸服，治蛔虫上攻。3.配桂枝或苦荞叶煎服，治黄疸。

中药图谱精华书籍汇总贴
http://www.yaojia.org/forum.php?mod=viewthread&tid=32232&fromuid=1023

中药图谱精华书籍汇总贴
http://www.yaojia.org/forum.php?mod=viewthread&tid=32232&fromuid=1023

藜科

土荆芥（鹅脚草、钩虫草）

【药名】土荆芥、虎骨香。

【药用部位】藜科植物土荆芥 *Chenopodium ambrosioides* L. 的带有果穗的全草，开花时采收。

【识别特征】一年生或多年生直立草本，高约1米，茎有棱，被腺毛或无毛。单叶互生，具短柄；叶片长圆形至长圆状披针形，下部的叶边缘有不规则钝齿或呈波浪形，上部的叶为线形或线状披针形，全缘；下面有腺点，揉之有一种特异的香气。花小，绿色，簇生或单生于苞腋内；苞片极小，呈叶状而长于花束；花束为叶生及顶生，分枝或不分枝的穗状花序。胞果包藏于萼内。花期夏、秋季。生于村旁、旷地、路旁，亦有栽培，分布于我国南方各地。

【性味功效】辛，温，有毒。杀虫祛风，通经止痛。治皮肤风湿痹痛、钩虫、蛔虫、痛经、经闭、皮肤湿疹、蛇虫咬伤。煎服3～6克（鲜品15～24克）；或入丸、散服。外用适量，煎洗或捣敷。

【应用】1. 单味煎服，治钩虫病、蛔虫病、绦虫病、脱肛、子宫脱垂。2. 单味煎洗，治湿疹。3. 鲜品捣敷，治毒蛇咬伤。4. 干叶研末敷，治创伤出血。5. 鲜品炖服，治关节风湿痛。

中药图谱精华书籍汇总贴
http://www.yaojia.org/forum.php?mod=viewthread&tid=32232&fromuid=1023

中药图谱精华书籍汇总贴
http://www.yaojia.org/forum.php?mod=viewthread&tid=32232&fromuid=1023

苋科

粗毛牛膝（倒扣草）

【药名】倒扣草、土牛膝。

【药用部位】苋科植物粗毛牛膝*Achyranthes aspera* L.的全草。夏、秋季采收。

【识别特征】一年生或二年生草本，高约1米。茎多分枝，紫红色，常有黄褐色纵行纹理，节明显而膨大。叶对生；叶片矩圆状倒卵形至椭圆形或倒卵形，先端渐尖，基部狭，全缘，两面密被伏生毛茸。穗状花序顶生，延伸，花绿色，芽时直立，开放后紧贴花轴；小苞片2；雄蕊5，退化雄蕊睫毛状；子房倒圆锥形。蒴果细小，长圆形，浅褐色，倒生于花轴上。花期夏、秋季至翌年春季。生于山坡疏林、村边路旁、园地及空旷草地上。分布于四川、云南、贵州、福建、广西、广东等地。

【性味功效】全草：苦、辛，寒，清热解表、利尿、活血祛瘀、清热解毒。治感冒发热、痢疾、疟疾、喉痛、淋病、水肿、跌打损伤。煎服10～15克（鲜品30～60克）。外用适量，捣敷或煎洗。孕妇忌用。根：苦、酸，平。活血散瘀、祛湿利尿、清热解毒。治淋病、尿血、风湿性关节痛。

【应用】1. 单味煎服，治淋病。2. 鲜根捣汁滴耳，治急性中耳炎。3. 根煎服，治跌打损伤、肝硬化水肿。4. 配地桃花、车前草、青蒿，治痢疾。

中药图谱精华书籍汇总贴
http://www.yaojia.org/forum.php?mod=viewthread&tid=32232&fromuid=1023

中药图谱精华书籍汇总贴
http://www.yaojia.org/forum.php?mod=viewthread&tid=32232&fromuid=1023

苋科

刺苋（芳苋菜）

【药名】刺苋菜。

【药用部位】苋科植物刺苋 *Amaranthus spinosus* L. 的全草。全年采收。

【识别特征】多年生直立草本，高30～100厘米，多分枝，茎有时呈红色，下部光滑，上部稍有毛，多刺；叶互生；卵形或菱状卵形，长4～10厘米，宽1～3厘米，两端渐狭，全缘或微波状，中脉背面隆起，先端有细刺；叶腋有坚刺1对。花单性，雌花簇生于叶腋，呈球状；雄花集为顶生的直立花序或微垂的圆柱形穗状花序；花小，绿色或绿白色，刺毛状苞片约与萼片同长或过之；萼片5；雄蕊5。胞果近卵形，盖裂。花、果期5～10月。野生于荒地或圃地。分布于我国大部分地区。

【性味功效】甘、淡，寒。清热解毒、利湿消肿。治痢疾、便血、浮肿、白带、胆结石、瘰疬、痔疮、疔疮、喉痛、蛇咬伤。煎服10～15克（鲜品30～60克）。外用适量，捣敷或煎洗。

【应用】1. 鲜根煎服，治痢疾、瘰疬、咽喉痛、蛇咬伤。2. 单味煎液加盐洗浴，治湿疹。3. 单味烧灰研末擦，治牙龈糜烂出血。4. 鲜根配猪小肠煎服，治胆结石。

中药图谱精华书籍汇总贴
http://www.yaojia.org/forum.php?mod=viewthread&tid=32232&fromuid=1023

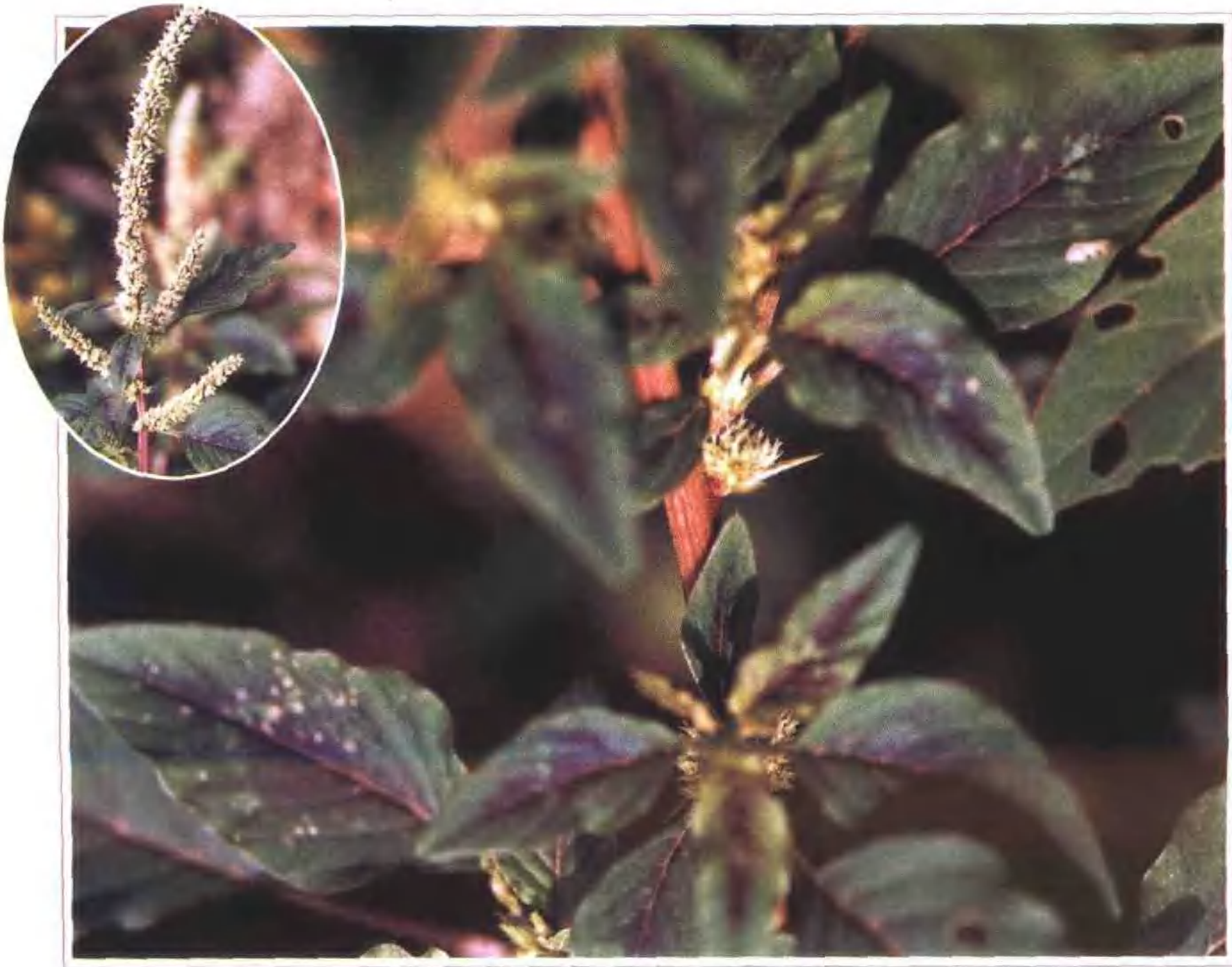

中药图谱精华书籍汇总贴
http://www.yaojia.org/forum.php?mod=viewthread&tid=32232&fromuid=1023

苋科

野苋（皱果苋）

【药名】野苋、白苋。

【药用部位】苋科植物野苋 *Amaranthus viridis* L.的全草或根。春、夏季采收。

【识别特征】 一年生草本，高40～80厘米，全体无毛。茎直立，少分枝。叶卵形至卵状矩圆形，长2～9厘米，宽2.5～6厘米，先端圆钝而微缺，具小芒尖，基部近截形；叶柄长3～6厘米。花单性或杂性，密生，绿色；穗状花序腋生，或集成顶生圆锥花序；苞片及小苞片干膜质，披针形，小；萼片3，矩圆形或倒披针形；雄蕊3；柱头2～3。胞果扁球形，不裂，极皱缩，超出宿存萼片。种子褐色或黑色。花期6～7月。生于田野间。分布于我国华南各地。

【性味功效】甘、淡，凉。清热、解毒。治疮肿、牙疳、虫咬。煎服50～100克。外用适量，煎洗、捣敷或煅研外擦。

【应用】1. 全草捣敷，治蛇咬伤。2. 全草捣汁擦，治蜂虿螫伤。3、配冰片，治走马牙疳。3. 配龙葵，治疮肿。

中药图谱精华书籍汇总贴
http://www.yaojia.org/forum.php?mod=viewthread&tid=32232&fromuid=1023

中药图谱精华书籍汇总贴
http://www.yaojia.org/forum.php?mod=viewthread&tid=32232&fromuid=1023

苋科

杯苋

【药名】杯苋、蛇怕见、细叶蛇总管

【药用部位】苋科植物杯苋 *Cyathula prostrata* (L.) Bl.的全草，全年采收。

【识别特征】多年生草本，高50厘米。茎常有四棱，被柔毛，基部常匍匐。叶对生，椭圆形或倒卵状菱形，长2～5厘米，先端钝或急尖，基部楔形，两面被伏贴柔毛。总状花序顶生或腋生；花束疏生，总苞1枚着生于花束基部，卵形；花小，无花梗；小苞片2枚，阔卵形；萼片5，长卵形，外面密被长柔毛；雄蕊5枚，基部合生；不育花的花萼及苞片变态为钩状芒刺。胞果不开裂。花期9～11月。生于山坡林下、河边或山谷阴蔽处。分布于华南各地。

【性味功效】苦涩，微凉。治痢疾、止咳。消肿、止痛，拔弹、除诸毒。治各种蛇咬伤、肝脾肿大、子弹入肉。煎服50～100克。外用适量，捣敷。

【应用】1. 单味煎服，治痢疾。2. 鲜品捣敷，治各种蛇咬伤。

中药图谱精华书籍汇总贴
http://www.yaojia.org/forum.php?mod=viewthread&tid=32232&fromuid=1023

中药图谱精华书籍汇总贴
http://www.yaojia.org/forum.php?mod=viewthread&tid=32232&fromuid=1023

落葵科

落葵（土三七、天葵、御菜）

【药名】土三七、天葵、御菜、滑腹菜。

【药用部位】落葵科植物落葵 *Basella rubra* L.的全草。全年采收。

【识别特征】一年生缠绕草本，全体肉质，光滑无毛，茎绿色或淡紫色。叶互生，卵形或近圆形，长3～12厘米，宽3～11厘米，先端急尖，基部心脏形或近心脏形，全缘；叶柄长1～3厘米。穗状花序腋生，长5～20厘米；小苞片2，呈萼状，萼片5裂，淡紫色或淡红色；无花瓣；雄蕊5。果实卵形或球形，长5～6毫米，暗紫色，多汁液。春季开花。我国南北各地均有栽培。叶作蔬菜；全草供药用。

【性味功效】甘、微酸，寒。清热滑肠、凉血解毒。治咳嗽、痢疾、便血、小便短涩、阑尾炎、乳腺炎、关节炎、湿疹、疔疮痈肿。煎服30～60克。外用适量，鲜叶捣敷。

【应用】1.落葵、薄荷各30克，桑叶15克，煎服，治咳嗽。2.根30克配猪脚炖服，治风湿性关节炎。3.落葵30克配猪肉酌量炖服，治皮肤湿疹。4.鲜叶30克煮食，治便秘、小便短涩。5.配白扁豆根各30克，老母鸡1只炖服，治久年下血。

中药图谱精华书籍汇总贴
http://www.yaojia.org/forum.php?mod=viewthread&tid=32232&fromuid=1023

中药图谱精华书籍汇总贴
http://www.yaojia.org/forum.php?mod=viewthread&tid=32232&fromuid=1023

酢浆草科

阳桃

【药名】阳桃、阳桃叶、阳桃花、阳桃根。

【药用部位】酢浆草科植物阳桃*Averrhoa carambola* L.的果实、叶、花、根。叶、根全年采收。

【识别特征】灌木或小乔木，高8米。羽状复叶，小叶卵形至椭圆形，先端渐尖，基部偏斜，下面近无毛或薄被柔毛。总状花序小，腋生；花长5～6毫米，近钟形；萼红紫色，长约为花瓣的1/2；花瓣白色至淡紫色；雄蕊10，其中5枚较短的无药；花柱5。浆果卵状或椭圆状，3～5棱，绿色或绿黄色。花期春末至秋。多栽培于园林或村旁，分布于广东、广西、海南、福建等地。

【性味功效】甘、酸，寒。清热、生津、利水、解毒。治风热咳嗽、寒热往来、烦渴、口糜、牙痛、石淋、头风，关节痛。煎服15～40克（鲜品50～75克）。外用适量，捣敷。

【应用】1. 果鲜食，治风热咳嗽。2. 果调蜜煎服，通石淋。3. 果捣汁服，治疟母痞块。4. 鲜叶煎服，治热渴、小便短涩。5. 叶煎洗，治顽癣疥疮。6、叶捣汁搽，治蜘蛛毒、蛇咬伤。7. 根配豆腐炖服，治慢性头风。8. 根浸酒服，治关节痛。9. 根煎服，治心痛。

中药图谱精华书籍汇总贴
http://www.yaojia.org/forum.php?mod=viewthread&tid=32232&fromuid=1023

中药图谱精华书籍汇总贴
http://www.yaojia.org/forum.php?mod=viewthread&tid=32232&fromuid=1023

酢浆草科

红花酢浆草（大酸味草）

【药名】红花酢浆草、铜锤草。

【药用部位】酢浆草科植物红花酢浆草 *Oxalis corymbosa* DC. 的全草。夏季采收。

【识别特征】多年生常绿草本，高35厘米。地下部分有鳞茎，白色，圆形；鳞片膜质，褐色，背面有3条纵棱，被毛。叶基出，掌状复叶；小叶3枚，阔倒卵形，先端凹入，全缘，被毛，两面均有棕色瘤状小腺点；叶柄长而纤弱，被长柔毛。伞房花序；萼片5，绿色，花瓣5，淡紫红色；雄蕊10；子房5室，分离。蒴果短线形；种子细小，椭圆形，棕褐色。花期5月，果期6～7月。生于疏林、荒坡或栽于庭园。分布于我国大部分地区。

【性味功效】酸，寒。散瘀消肿、解毒杀虫、固涩止带。治跌打损伤、咽喉肿痛、肾盂肾炎、淋浊、白带、水泻、痢疾、痈疮、烫伤。煎服15～30克；或炖肉服。外用适量，捣敷或研末调敷。

【应用】1. 单味煎服，治咽喉肿痛、牙痛。2. 捣敷，治烫伤。3. 捣烂调鸡蛋炒熟服，治肾盂肾炎。4. 泡酒服，治跌打损伤。5. 配金钱草、地龙，治砂淋。6. 配猪大肠炖服，治痔疮脱肛。

中药图谱精华书籍汇总贴
http://www.yaojia.org/forum.php?mod=viewthread&tid=32232&fromuid=1023

中药图谱精华书籍汇总贴
http://www.yaojia.org/forum.php?mod=viewthread&tid=32232&fromuid=1023

酢浆草科

酢浆草（黄花酢浆草、酸味草）

【药名】酢浆草。

【药用部位】酢浆草科植物酢浆草 *Oxalis corniculata* L.的全草。全年采收。

【识别特征】多年生草本，茎匍匐或斜升，多分枝，上被疏长毛，节节生根。叶互生，掌状复叶，叶柄长2.5～5厘米；托叶与叶柄连生；小叶3枚，倒心脏形，无柄。花1至数朵呈腋生的伞形花序，花序柄与叶柄等长；苞片线形；萼片5，花瓣5，黄色，倒卵形；雄蕊10，子房心皮5，离生。蒴果近圆柱形，长1～1.5厘米，有5棱，被柔毛，熟时裂开将种子弹出。种子小，扁卵形，褐色。花期5～7月。生于耕地、荒地或路旁。分布于我国大部分地区。

【性味功效】酸，寒。清热利湿、凉血散瘀、消肿解毒。治泄泻、痢疾、黄疸、淋病、赤白带下、麻疹、吐血、衄血、咽喉肿痛、疔疮、痈肿、疥癣、痔疾、脱肛、跌打损伤、汤火伤。煎服10～20克（鲜者50～100克）；捣汁或研末服。外用适量，煎洗、捣敷、捣汁涂、调敷或煎水漱口。

【应用】1.单味煎服，治湿热黄疸、尿结尿淋、麻疹、疟疾等。2.鲜品杵烂，揉作小丸，塞鼻腔内，治鼻衄。3.鲜品煎汤漱口，治口腔炎。

中药图谱精华书籍汇总贴
http://www.yaojia.org/forum.php?mod=viewthread&tid=32232&fromuid=1023

中药图谱精华书籍汇总贴
http://www.yaojia.org/forum.php?mod=viewthread&tid=32232&fromuid=1023

凤仙花科

华凤仙

【药名】华凤仙。

【药用部位】凤仙花科植物华凤仙 *Impatiens chinensis* L.的茎、叶。全年采收。

【识别特征】一年生草本，高30～60厘米，茎下部伏地，生根，上部直立，节上有2至多枚托叶状的刺毛。叶对生，线形或线状长圆形至倒卵形，长2～10厘米，宽0.5～1厘米，先端短尖或钝，基部浑圆或近心形，边缘有疏离的小硬尖刺；叶柄极短或无柄。花粉红色或白色，腋生，单生或数个聚生，径1～2厘米；花梗长；外面的萼片延伸呈细尾状，并内弯成钩形；旗瓣圆形，渐尖，翼瓣半边倒卵形，基部一侧有耳。蒴果椭圆形，中部膨大。花期夏季。生于潮湿地或水边、田边，分布于浙江、江西、广东、广西、福建、云南等地。

【性味功效】辛、微苦，平。清热解毒、活血散瘀、消肿拔脓。煎服，鲜品50～100克。孕妇忌服。

【应用】1.鲜品捣烂，同瘦猪肉或猪骨炖服，治肺结核。2.鲜品捣敷，治蛇头指疮、痈疮肿毒。

中药图谱精华书籍汇总贴
http://www.yaojia.org/forum.php?mod=viewthread&tid=32232&fromuid=1023

中药图谱精华书籍汇总贴
http://www.yaojia.org/forum.php?mod=viewthread&tid=32232&fromuid=1023

柳叶菜科

毛草龙

【药名】水仙桃、水丁香、香须公。

【药用部位】柳叶菜科植物毛草龙 *Jussiaea suffruticosa* L. 的全草。夏、秋季采收。

【识别特征】亚灌木状草本，茎稍具纵棱，有毛。叶互生，披针形，长3～16厘米，宽1～2.5厘米，先端渐尖，基部渐狭；叶柄短或无。花腋生，无花梗；萼裂片4；花瓣4，黄色，倒卵形，长8～10毫米，先端钝或微凹，具4对明显的脉纹；雄蕊8；子房4室。蒴果圆柱形，有毛、棱；绿色或淡紫色。种子多数。初夏开花。生于田边湿地。分布于我国西南部至东部。

【性味功效】微苦，凉。清热利湿、消肿解毒。治肾炎水肿、肝硬化腹水、痢疾、白带、痔疮、无名肿毒。煎服30～60克，外用鲜草捣敷。

【应用】1. 配地胆草各30克，牛膝、车前草各15克，煎服，治肾炎水肿。2. 根30～60克配鸡内金10克、天胡荽30克，煎服，治肝硬化。3. 配夜香牛各30克，煎服，治白带。4. 配地胆草各30克，六棱菊15克，煎服，治水肿。5. 配鬼针草、车前草各30克，煎服，治痔疮。6. 毛草龙30克配鸭蛋1个，煎服，治乳腺炎。

中药图谱精华书籍汇总贴
http://www.yaojia.org/forum.php?mod=viewthread&tid=32232&fromuid=1023

中药图谱精华书籍汇总贴
http://www.yaojia.org/forum.php?mod=viewthread&tid=32232&fromuid=1023

瑞香科

了哥王（山雁皮、南岭荛花）

【药名】了哥王、了哥王根、了哥王子。

【药用部位】瑞香科植物了哥王*Wikstroemia indica* (L.) C. A. Mey.的茎叶、根、果实，叶夏季采收；根秋季采收。

【识别特征】半常绿小灌木，高1米，全株平滑无毛。茎直立，多分枝，幼枝红褐色，根皮和茎上富含绵状纤维，不易折断。叶对生，几无柄；叶片倒卵形至长椭圆形。先端钝或短尖，基部楔形，全缘，花黄绿色，数朵组成顶生短总状花序；花萼管状，被疏柔毛，裂片4，卵形；雄蕊8；花盘鳞片4，通常两两合生，子房椭圆形，花柱极短。核果卵形或椭圆形，熟时暗红色。花、果期夏、秋季。生于山脚及山坡潮湿的灌丛中，分布于我国长江以南各地。

【性味功效】苦、辛，寒，有毒，清热解毒、消肿散结、祛痰止咳。治瘰疬、痈肿、风湿痛、百日咳、跌打损伤，煎服10～15克，外用适量，研末调敷。

【应用】1. 鲜品捣敷，治疔疮肿毒、跌打损伤、蛇虫咬伤、小儿头疮疮疡、乳痈、无名肿毒。2. 配接骨草，治鹤膝风。3. 根煎服（久煎），治肺炎、支气管炎、扁桃体炎、淋巴结核、哮喘、百日咳。

中药图谱精华书籍汇总贴
http://www.yaojia.org/forum.php?mod=viewthread&tid=32232&fromuid=1023

中药图谱精华书籍汇总贴
http://www.yaojia.org/forum.php?mod=viewthread&tid=32232&fromuid=1023

瑞香科

细轴荛花（垂穗荛花、野棉花、地麻棉）

【药名】细轴荛花、金腰带。

【药用部位】瑞香科植物细轴荛花 *Wikstroemia nutans* Champ.的花、根、茎皮。花在开放时采收；根、茎皮全年采收。

【识别特征】小灌木，高1～2米。树皮粗糙，小枝细瘦，披散，红褐色，无毛。叶对生，膜质至纸质，卵形或卵状椭圆形至卵状披针形，长2.5～8.5厘米，宽1.5～2.5厘米，先端长渐尖，基部楔形或近圆形，上面深绿色，无毛，下面淡绿色，被白粉；叶脉在下面隆起，明显；叶柄长0.1～0.2厘米。花黄绿色，4～8朵组成顶生近头状的总状花序，总花梗极纤细，下垂，长5～15毫米；花被筒状，长12～13毫米；无毛，裂片4；雄蕊8；花盘深裂成4枚方形鳞片；子房倒卵形，无毛。果椭圆形，熟时深红色。野生于疏林或灌木丛中。分布于广西、广东、湖南、福建等地。

【性味功效】辛，温，有毒。消坚破瘀、止血镇痛。煎服10～15克。外用适量，研末调敷。

【应用】1. 配红糖捣敷，治瘰疬初起。2. 配当归，治跌打损伤。

中药图谱精华书籍汇总贴
http://www.yaojia.org/forum.php?mod=viewthread&tid=32232&fromuid=1023

中药图谱精华书籍汇总贴
http://www.yaojia.org/forum.php?mod=viewthread&tid=32232&fromuid=1023

第伦桃科

锡叶藤

【药名】锡叶藤。

【药用部位】第伦桃科植物锡叶藤 *Tetracera asiatica* (Lour.) Hoogl.的根、叶。全年采收。

【识别特征】藤本，长3～5米或更长，小枝粗糙，被紧贴的疏毛或无毛。叶互生，革质，长圆状倒卵形至长圆状椭圆形，长3～15厘米，宽2～7厘米，先端急尖或钝，基部圆形或渐狭，边缘有波状小锯齿或全缘，两面均粗糙，几无或有极稀刚伏毛；叶柄长6～20毫米，有较多刚伏毛。圆锥花序顶生及腋生；花白色，极香，径6～8毫米；苞片和小苞片线形，被缘毛，外面被疏毛；萼片5，宿存；花瓣3，卵圆形，无毛；雄蕊多数，花丝上部扩大。果长圆状卵形，褐黄色而光亮，先端有宿存花柱而呈喙状。种子黑色，球形。花期夏季。生于热带河边、沙滩、荒地、山坡石缝或灌木丛中的潮湿地。分布于广西、广东。

【性味功效】苦、涩，凉。治肠炎、痢疾、脱肛、遗精、跌打。煎服10～25克。外用适量，煎洗。

【应用】单味煎服，治红白痢、湿热痢，若未见效，配木棉花、扭肚藤煎服。

中药图谱精华书籍汇总贴
http://www.yaojia.org/forum.php?mod=viewthread&tid=32232&fromuid=1023

中药图谱精华书籍汇总贴
http://www.yaojia.org/forum.php?mod=viewthread&tid=32232&fromuid=1023

海桐花科

光叶海桐（一朵云）

【药名】 一朵云叶、山枝仁、山枝根。

【药用部位】海桐花科植物光叶海桐*Pittosporum glabratum Lindl.*的叶、种子、根或根皮。叶全年采收。根、种子秋后采收。

【识别特征】常绿小乔木，上部枝条有时轮生，全体无毛。单叶互生；叶片倒卵状长椭圆形及倒披针形，两面光滑，边缘略呈波状。花黄色，生于小枝顶端呈伞房花序；花萼5裂，裂片广卵形，边缘有毛；花瓣5，较萼长3倍；雄蕊5，与花瓣互生；子房常为3室。蒴果，卵形或椭圆形，3瓣裂；种子深红色。花期4月，果熟期9月。在我国长江以南各地普遍栽培。

【性味功效】叶：甘、苦、辛，微温。消肿解毒。外用。种子：苦、涩、平。清热、生津止渴。治虚热心烦、口渴咽痛、泻痢后重。煎服15～25克；或研末服。根：甘、苦、辛，微温。祛风除湿、活血通络、解毒消肿。治虚劳喘咳、遗精早泄、高血压、风湿性关节痛、小儿瘫痪。煎服6～10克。

【应用】1. 种子煎服，治虚热口渴。2. 根煎服，治风湿骨痛、产后风瘫、胃痛、牙痛。3. 种子配桔梗、甘草、射干，治咽痛。4. 根配醉鱼草根、百合，炖猪蹄服，治多年哮喘。5. 叶捣敷或煎洗，治毒蛇咬伤、疮疖肿毒、过敏性皮炎、外伤出血。

中药图谱精华书籍汇总贴
http://www.yaojia.org/forum.php?mod=viewthread&tid=32232&fromuid=1023

中药图谱精华书籍汇总贴
http://www.yaojia.org/forum.php?mod=viewthread&tid=32232&fromuid=1023

葫芦科

马㕮儿（老鼠拉冬瓜、野苦瓜、扣子草）

【药名】土白蔹（根）、老鼠拉冬瓜。

【药用部位】葫芦科植物马㕮儿 *Melothria indica* Lour. 的全草。夏、秋季采收。

【识别特征】柔弱草质藤本，长1～2米。块根薯状。茎有柔毛或光滑，有不分枝的卷须。叶三角状卵形，先端短尖或渐尖，基部戟形，边近全缘，膜质，两面均粗糙，有白色小斑点；叶柄较叶耳为短。花单性，雌雄同株，白色；雄花萼齿5枚，花冠5深裂，雄蕊3；雌花单生，与雄花同出于叶腋，有柄较长，花萼、花冠同雄花，子房柱圆形。果实卵形或椭圆形；种子扁平。花期7～8月，果期9月。常缠绕于荒地灌木上。分布于广东、广西、安徽、福建等地。

【性味功效】甘、苦，微寒。清热解毒、利咽消肿、利湿消积。治痈疮疖肿、皮肤湿疹、咽喉肿痛、腮腺炎、尿路感染、结石，急性结肠炎，小儿疳积。煎服15～30克（鲜品30～60克）。外用适量，捣敷或煎洗。

【应用】1. 根单味煎水代茶服，退暑热。2. 根单味晒干研末，泡酒服，治关节痛及风痹筋急。3. 根单味研末调油涂敷，治痈疽疔疮。4. 根单味25克煎服，治毒蛇咬伤、蜂窝组织炎、湿疹、疮疖。外用鲜叶捣敷或煎洗。

中药图谱精华书籍汇总贴
http://www.yaojia.org/forum.php?mod=viewthread&tid=32232&fromuid=1023

中药图谱精华书籍汇总贴
http://www.yaojia.org/forum.php?mod=viewthread&tid=32232&fromuid=1023

山茶科

米碎花

【药名】米碎花、岗茶。

【药用部位】山茶科植物米碎花 *Eurya chinensis* R. Br.的根。全年采收。

【识别特征】灌木，高1～3米。嫩枝略有棱，被黄褐色短柔毛。叶小，倒卵形，先端钝，略尖或圆，基部楔形，边缘密生细锯齿。花白色，具短柄；雄花2～4朵腋生，苞片细小，2枚；萼片卵圆形，无毛；花瓣倒卵形；雄蕊15；雌花1～4朵腋生，萼片卵形，无毛；花瓣卵形，子房无毛，花柱3浅裂。浆果球形，花期4月。生于山坡路旁。分布于广东、广西、云南、江西等地。

【性味功效】微苦，凉。清热解毒，治脓疱疮。煎服12～15克。外用适量，煎洗。

【应用】米碎花25克，配金银花藤15克，煎服和煎洗，治脓疱疮。

中药图谱精华书籍汇总贴
http://www.yaojia.org/forum.php?mod=viewthread&tid=32232&fromuid=1023

中药图谱精华书籍汇总贴
http://www.yaojia.org/forum.php?mod=viewthread&tid=32232&fromuid=1023

水东哥科

水东哥

【药名】水枇杷、红毛树。

【药用部位】水东哥科植物水东哥*Saurauia tristyla* D.C.的根、叶。秋、冬季采收。

【识别特征】灌木或小乔木，高1～5米。幼枝密被锈色鳞片状粗伏毛，老时脱落。叶纸质，阔椭圆形、长圆形或倒卵状长圆形，长10～28厘米，宽4～11厘米，顶端急尖或短渐尖，基部阔楔形或钝，边缘有细刺状小锯齿，侧脉每边12～20条，幼叶上面疏被鳞片状粗伏毛，叶脉上有鳞片状粗伏毛，下面更密，老时减少或无毛。聚伞花序小，具总花梗，腋生；花紫红色或粉红色；萼片卵形；花瓣基部合生，上部向外反折。浆果近球形，有白色乳汁；种子多数，有凹孔。花期3～7月。生于山谷、溪边或林下阴湿处。分布于广东、广西等地。

【性味功效】微苦，凉。清热解毒、止咳、止痛。治风热咳嗽、风火牙痛、小儿麻疹、风湿冷痛。煎服15～25克。

【应用】干叶研粉调香油或水煎浓缩成膏涂，治烫火伤。

中药图谱精华书籍汇总贴
http://www.yaojia.org/forum.php?mod=viewthread&tid=32232&fromuid=1023

中药图谱精华书籍汇总贴
http://www.yaojia.org/forum.php?mod=viewthread&tid=32232&fromuid=1023

桃金娘科

岗松（扫把枝、地肤子）

【药名】岗松、地肤子。

【药用部位】桃金娘科植物岗松 *Baeckea frutescens* L.的全草。全年采收。

【识别特征】矮小灌木，稀为小乔木，高1～2米。多分枝，秃净。单叶，对生，直立或扩展；叶片线状锥形，长5～10毫米，宽0.3～0.5毫米，先端尖，上面有槽，下面隆起，有透明腺点。花小，白色，单生于叶腋，基部有小苞2片，具短柄；花梗长1～1.5毫米；萼管钟形，5裂，长约1毫米，膜质，宿存；花瓣5，圆形，长约1毫米。蒴果长约1毫米，于上部开裂。种子有角。花期7～8月。生于丘陵地、山涧、沼泽地带。分布于我国华南大部分地区。

【性味功效】苦，寒，无毒。去瘀、止痛、利尿、杀虫。治跌打损伤、风湿骨痛、淋病、疥疮、脚癣。煎服15～50克。外用适量，煎洗或捣敷。

【应用】1.单味煎熏洗，治脚癣、皮肤瘙痒。2.根煎服，治风湿筋骨痛、胃痛腹胀、腹泻。3.配地耳草、娃儿藤、葫芦茶，治肝硬化。4.配茶树根、猕猴桃根、猪心，治心脏病。

中药图谱精华书籍汇总贴
http://www.yaojia.org/forum.php?mod=viewthread&tid=32232&fromuid=1023

中药图谱精华书籍汇总贴
http://www.yaojia.org/forum.php?mod=viewthread&tid=32232&fromuid=1023

桃金娘科

水翁（水榕、大蛇药）

【药名】水翁花、水翁叶、水翁皮。

【药用部位】桃金娘科植物水翁 *Cleistocalyx operculatus* (Roxb.) Merr. et Perry.的花蕾、叶、树皮。叶、树皮全年采收，花蕾夏初采收。

【识别特征】常绿大乔木，高15米。小枝无毛，有时四棱形。单叶对生；叶柄长1～2厘米；叶片矩状宽卵形或卵状椭圆形，近革质，先端渐尖，基部宽楔形，全缘或稍有波状弯曲，散生透明腺点，羽状侧脉约10对，沿叶缘连成边脉。顶生和侧生聚伞状圆锥花序；小花绿白色，萼管钟状，萼片合生呈帽状；花瓣4，合生，帽状；雄蕊多数，远长于花冠；子房2室。浆果球形，熟后紫黑色。花、果期夏季。生于水边，常栽于村落旁。分布于广东、广西等地。

【性味功效】花：苦，寒。解表散热、去湿化滞。治外感发热头痛、食滞不化。煎服15～30克。叶：苦、涩。杀虫、行气。治疥癣、敷乳疮。外用适量，煎洗或捣敷。树皮：辛，温。杀虫、止痒。治癣癞、烂脚、囊痈。外用适量，煎洗。

【应用】1.树皮煎洗，治囊痈，如痈已穿，加甘草节同煎。2.花蕾煎服，治跌打损伤、蛇伤。

中药图谱精华书籍汇总贴
http://www.yaojia.org/forum.php?mod=viewthread&tid=32232&fromuid=1023

中药图谱精华书籍汇总贴
http://www.yaojia.org/forum.php?mod=viewthread&tid=32232&fromuid=1023

桃金娘科

大叶桉（蚊仔树）

【药名】大叶桉。

【药用部位】桃金娘科植物大叶桉 *Eucalyptus robusta* Sm.的叶。全年采收。

【识别特征】常绿乔木，高30米。干皮不剥落，暗褐色；有槽纹；枝皮淡红色。叶互生，革质，卵状披针形，长3～18厘米，宽3～7.5厘米，长尖，侧脉极多数，纤细，几与中脉成直角。伞形花序腋生或侧生，总花梗长2～3厘米，有花6～10朵；花径1.5～2厘米；萼管狭陀螺形或稍呈壶形；帽状体通常比萼管稍长。蒴果，倒卵状椭圆形。原产于澳洲。我国南方大部分地区有栽培。

【性味功效】苦辛，平。清热解毒、治感冒、急性肠炎、痢疾、肾盂肾炎、丹毒、痈肿、烫伤、创伤感染、下肢溃疡、化脓性角膜炎、萎缩性鼻炎。煎服10～15克（鲜品25～50克）。外用适量，煎洗、搽，或研末制成30%软膏敷。

【应用】1. 鲜品煎服，治菌痢、急性肠胃炎、荨麻疹、丹毒、蜂窝织炎、深部脓疡、创伤感染、感冒、流感、流脑、脑炎。2. 单味煎洗，治湿疹、烂疮、烫伤、小儿头疮、神经性皮炎。3. 配白英、黄荆煎服，治哮喘。

中药图谱精华书籍汇总贴
http://www.yaojia.org/forum.php?mod=viewthread&tid=32232&fromuid=1023

中药图谱精华书籍汇总贴
http://www.yaojia.org/forum.php?mod=viewthread&tid=32232&fromuid=1023

桃金娘科

番石榴（鸡矢果）

【药名】番石榴、番石榴叶、番石榴皮。

【药用部位】桃金娘科植物番石榴 *Psidium guajava* L.的叶、根皮、树皮或未成熟的幼果。叶、根皮、树皮全年采收；未成熟幼果夏、秋季采收。

【识别特征】落叶乔木，高5～10米。树皮浅黄褐色，嫩枝截面四方形。单叶互生；矩圆状卵圆形至卵圆形，革质，先端圆或短尖，基部钝至圆形，全缘，上面深绿色，下面浅绿色，密被短柔毛。花两性，腋生1～4朵；萼5片，绿色，卵圆形；花瓣白色，卵形；雄蕊多数，花丝白色；雌蕊1，柱头圆形，子房下位。浆果球形，卵圆状或洋梨状。花期5～8月，果期8～11月。广东、广西、福建、云南等地有栽培。

【性味功效】未成熟幼果：酸、涩，温。涩肠止泻。煎服6～9克。叶：甘、涩，平。收敛止泻。治泄泻、久痢、湿疹、创伤出血，煎服3～6克(鲜品15～30克)；外用适量，煎洗或捣敷。树皮：酸、甘，平。解毒止痛。治湿毒疮疥及牙痛。外用煅灰调涂患处，或以白醋煎而含之。

【应用】1.叶单味煎服，治肠炎、痢疾；2.叶捣敷，治跌打损伤、刀伤出血。3.干燥幼果配白术、石榴皮，解巴豆毒。

中药图谱精华书籍汇总贴
http://www.yaojia.org/forum.php?mod=viewthread&tid=32232&fromuid=1023

中药图谱精华书籍汇总贴
http://www.yaojia.org/forum.php?mod=viewthread&tid=32232&fromuid=1023

桃金娘科

桃金娘（岗稔）

【药名】岗稔果、岗稔叶、岗稔根、岗稔花。

【药用部位】桃金娘科植物桃金娘 *Rhodomyrtus tomentosa* (Ait.) Hassk.的果实、叶、根、花。根、叶全年采收；花、果夏、秋季采收。

【识别特征】小灌木，高1～2米。幼枝密被柔毛；叶对生，具短柄，近革质；叶片椭圆形或倒卵形，先端钝，基部圆形，全缘，下面密被柔毛，基部具主脉3条。聚伞花序，有花1～3，总梗较叶柄长；苞片似叶；萼管圆形，不等长；花瓣5，玫瑰红色，外面被柔毛；雄蕊多数，分离，排成数列；子房下位，2～6室。浆果球形，熟时暗紫色。花期5～7月，果期7～9月。生于丘陵及旷野间。分布于福建、广东、广西、台湾、云南、湖南等地。

【性味功效】甘、涩、平。养血止血、涩肠止泻、固精止带、祛风除湿。治血虚、吐血、遗精、血崩、带下。煎服15～30克（鲜品30～60克）。外用适量，烧存性研末调抹。实热便秘者忌用。

【应用】1. 果单味煎服，治孕妇贫血、病后体虚、便血、痢疾等。2. 叶煎服，治头痛、急性胃肠炎；捣敷，治外伤出血。3. 煎液酒冲服，治关节风湿痛。4. 根配槐花米、猪大肠，治痔疮。5. 花煎服，治肺结核咳血。

中药图谱精华书籍汇总贴
http://www.yaojia.org/forum.php?mod=viewthread&tid=32232&fromuid=1023

中药图谱精华书籍汇总贴
http://www.yaojia.org/forum.php?mod=viewthread&tid=32232&fromuid=1023

野牡丹科

野牡丹

【药名】野牡丹、野牡丹根、野牡丹子。

【药用部位】野牡丹科植物野牡丹 *Melastoma candidum* D. Don. 的全株。秋季采收。

【识别特征】常绿灌木，高1～5米。茎密被紧贴的鳞状粗毛。叶对生；叶片阔卵形，先端短尖，基部狭心形，上面密被紧贴的粗毛，下面密被长柔毛；叶柄紫色，被粗毛。花大而美丽，紫红色，生于枝梢，通常3朵聚生，有时单生或5朵聚生；苞片卵形至披针形；萼密被粗毛；花瓣5；雄蕊10；雌蕊1，子房5室。蒴果壶状，外被粗毛；种子多数。花期7月，果期10月。生于山坡、旷野。分布于福建、广东、广西、台湾、云南、湖南等地。

【性味功效】酸、涩，凉。活血消肿、清热解毒、健脾止泻、止血和瘀。治跌打损伤、痈肿疔毒、乳汁不行、便血、衄血、月经过多、风湿疼痛、跌打损伤。煎服15～25克，或根泡酒服。外用适量，捣敷。

【应用】1. 单味煎服，治痈肿。2. 配金樱子根，治跌打损伤。3. 配忍冬藤，治膝盖肿痛。4. 根配夏枯草，治风湿性关节炎。5. 干果配穿山甲、通草、猪脚，治乳汁稀少；果实炒黑煎服，治子宫出血。

中药图谱精华书籍汇总贴
http://www.yaojia.org/forum.php?mod=viewthread&tid=32232&fromuid=1023

中药图谱精华书籍汇总贴
http://www.yaojia.org/forum.php?mod=viewthread&tid=32232&fromuid=1023

野牡丹科

地稔（铺地锦、山地稔）

【药名】地稔。

【药用部位】野牡丹科植物地稔*Melastoma dodecandrum* Lour.的全株，5～6月采收。

【识别特征】披散或匍匐状亚灌木，枝秃净或被疏粗毛。叶小，卵形、倒卵形或椭圆形，先端短尖，基部浑圆，3～5条主脉，除上面边缘和背脉上薄被疏粗毛外，余均秃净；叶柄被粗毛。花1～3朵生于枝梢；萼管被短粗毛，裂片5，披针形；花瓣5，紫红色，倒卵圆形；雄蕊10；子房与萼管合生。浆果球形，熟时紫色，被粗毛。花期5月，果期6～7月。生于丘陵地带和马尾松林附近，以及灌丛、草地。分布于福建、广东、广西、台湾、云南、湖南等地。

【性味功效】甘、酸、微涩，平、凉。活血止血、清热解毒、治痛经、产后腹痛、血崩、带下、便血、痢疾、痈肿、疔疮、瘰疬、牙痛。煎服9～15克（鲜品50～100克）。外用适量，煎洗或捣敷。

【应用】1. 单味煎服，治风火齿痛、咽喉肿痛、胃出血、痢疾；捣敷，治外伤出血、疔疮。2. 根配淡竹叶块根、车前草，治肾盂肾炎。3. 根配龙眼肉、橘核，治疝气。4. 根配白茅根，治黄疸。

中药图谱精华书籍汇总贴
http://www.yaojia.org/forum.php?mod=viewthread&tid=32232&fromuid=1023

中药图谱精华书籍汇总贴
http://www.yaojia.org/forum.php?mod=viewthread&tid=32232&fromuid=1023

野牡丹科

柏拉木（山甜娘）

【药名】柏拉木、野锦香、崩疮药

【药用部位】野牡丹科植物柏拉木 *Blastus cochinchinensis* Lour.的全草。夏、秋季采收。

【识别特征】多年生灌木，高0.6～3米。枝近无毛，叶对生，披针形至狭椭圆状披针形，长6～12厘米，宽2～4厘米，基部楔形，先端渐尖，有3～5条纵主脉及许多并行的、不甚明显的横支脉，两面无毛；叶柄长1～2厘米。花两性，白色，1～4朵簇生叶腋，排成聚伞花序；花瓣4；雄蕊4；子房下位，4室。蒴果室背开裂。生于林下、山谷或溪边，多见于阴湿之地。分布于我国西南部、南部和东南部各地。

【性味功效】涩、微酸，平。拔毒生肌、收敛止血。治疮疖；根治产后流血不止、月经过多、肠炎腹泻、跌打、外伤出血、疮疡溃烂，煎服10～15克。

【应用】1.根煎服，治月经过多、腹泻。2.叶适量，捣敷，治外伤出血、疖疮。

中药图谱精华书籍汇总贴
http://www.yaojia.org/forum.php?mod=viewthread&tid=32232&fromuid=1023

中药图谱精华书籍汇总贴
http://www.yaojia.org/forum.php?mod=viewthread&tid=32232&fromuid=1023

野牡丹科

毛稔（山啄硌、红花野牡丹、豹牙郎）

【药名】毛稔。

【药用部位】野牡丹科植物毛稔 *Melastoma sanguineum* Sims.的根、叶、全年采收。

【识别特征】直立灌木，高1～2米。茎枝被散生、扩展的长粗毛。叶对生；叶片卵状披针形至披针形，先端长渐尖，基部浑圆或钝，主脉5条，上面绿色，秃净，下面常呈红色，脉上有散生、压紧的疏长毛。花大，1～3朵生于枝梢，紫红色；萼管被长而硬的刚毛，裂片线状被针形，远较萼管为短，有等大附加裂片；花瓣5；雄蕊10。果杯形，有长而硬的红色粗毛。花期5月。生于荒野、草地、溪边或灌木丛中。分布于我国南部各地。

【性味功效】涩，平。收敛止血、消食止痢。根治痧气、蛇伤、跌打损伤、水泻、便血、妇女月经过多；叶凉血、消肿、止血、止痛、生新。煎服10～15克。

【应用】1. 根煎服，治月经不调、经水过多。2. 叶适量，捣敷，治外伤出血。

中药图谱精华书籍汇总贴
http://www.yaojia.org/forum.php?mod=viewthread&tid=32232&fromuid=1023

中药图谱精华书籍汇总贴
http://www.yaojia.org/forum.php?mod=viewthread&tid=32232&fromuid=1023

金丝桃科

黄牛木（黄牛茶、狗牙木）

【药名】黄牛茶。

【药用部位】金丝桃科植物黄牛木 *Cratoxylum ligustrinum* (Spach) Bl.的嫩叶、根或树皮。叶春、夏季采收；根、树皮全年采收。

【识别特征】灌木或小乔木，高2～10米。树皮淡黄色，光滑；幼枝略扁，淡红色。叶对生，纸质；叶片椭圆形至长椭圆形，先端急尖，基部楔形，两面无毛，下面有黑色细小的腺点；具短柄。聚伞花序腋生或稍腋上生，有花2～3朵；花粉红色，萼片椭圆形；花瓣倒卵形；雄蕊合生成3束；子房上位。蒴果椭圆形，具宿存的萼。花期4～5月。生于山坡、旷野灌木丛中。分布于广东、广西和云南。

【性味功效】甘、淡、微苦，凉。清热解暑、化湿消滞、止血、消肿、解毒。治肚痛腹泻、黄疸病、感冒发热、肠炎腹泻、咳嗽声嘶。煎服9～15克。

【应用】1. 嫩叶泡茶饮，预防感冒、痢疾。2. 单味煎服，治感冒发热。

中药图谱精华书籍汇总贴
http://www.yaojia.org/forum.php?mod=viewthread&tid=32232&fromuid=1023

中药图谱精华书籍汇总贴
http://www.yaojia.org/forum.php?mod=viewthread&tid=32232&fromuid=1023

金丝桃科

地耳草（田基黄、雀舌草）

【药名】田基黄。

【药用部位】金丝桃科植物地耳草*Hypericum japonicum* Thunb.的全草。夏、秋季采收

【识别特征】 一年生草本，高15～40厘米。根多须状。茎直立，纤细，有4棱，节明显，基部近节处生细根。单叶，短小，对生；叶片卵形，全缘，先端钝，叶面有微细的透明点。聚伞花序顶生，呈叉状而疏，花小，黄色；萼片5；花瓣5；雄蕊10个以上。蒴果长圆形，外面包围有等长的宿萼。花期5～6月。生于山野及较潮湿的地方。分布于我国长江流域及其以南各地。

【性味功效】苦、甘，凉。利湿退黄、清热解毒、活血消肿。治传染性肝炎、泻痢、小儿惊风、疳积、喉蛾、肠痈、疖肿、蛇咬伤。煎服15～30克（鲜用加倍）；或捣汁服。外用适量，捣敷或煎洗。

【应用】1. 单味煎服，治传染性肝炎、痧症吐泻、小儿惊风、疳积泻、喉蛾。2. 煎洗，治湿疹、疱疖肿毒。3. 配大胡荽、青木香酒煎服，治毒蛇咬伤。

中药图谱精华书籍汇总贴
http://www.yaojia.org/forum.php?mod=viewthread&tid=32232&fromuid=1023

中药图谱精华书籍汇总贴
http://www.yaojia.org/forum.php?mod=viewthread&tid=32232&fromuid=1023

藤黄科

横经席（薄叶胡桐、薄叶红厚壳）

【药名】横经席、梳篦木。

【药用部位】藤黄科植物横经席 *Calophyllum membranaceum* Gardn.et Champ.的根、叶。根秋、冬季采收；叶全年采收。

【识别特征】灌木至小乔木，高1～5米。幼枝四棱形，有狭翅。叶对生，薄革质，长圆形或披针形，长6～12厘米，宽1.5～3.5厘米，先端渐尖、急尖或尾状渐尖，基部楔形，边全缘略反卷，中脉上面凸起，侧脉细密，平等排列呈篦子形。花两性，白色略带微红，通常3朵，有时1～5朵排成聚伞花序；小苞片线形；萼片4；雄蕊多数，花丝基部合生成4束。核果卵状长圆形，长1.6～2厘米，宽1～1.2厘米，顶端有短尖头。花期夏季，果期秋季。生于山地疏林或密林中。分布于广东、广西和云南等地。

【性味功效】根：微苦，平。祛瘀止痛、补肾强腰。治跌打损伤、风湿骨痛、肾虚腰痛。煎服25～50克。叶：苦，温，有小毒。治疮疥、风疽。外用适量，煎洗。

【应用】1.根25克煎服，治月经不调、痛经。2.叶研末撒敷，治外伤出血。

中药图谱精华书籍汇总贴
http://www.yaojia.org/forum.php?mod=viewthread&tid=32232&fromuid=1023

中药图谱精华书籍汇总贴
http://www.yaojia.org/forum.php?mod=viewthread&tid=32232&fromuid=1023

藤黄科

多花山竹子（山竹子、山桔子、竹桔子）

【药名】山竹子。

【药用部位】藤黄科植物多花山竹子 *Garcinia multiflora* Champ.的树皮或果实。树皮全年可采；果实冬季采收。

【识别特征】灌木或乔木，高3～12米，树皮灰白色，枝上常有叶痕。叶对生，具短柄，厚革质；叶片卵状长圆形或倒卵状长圆形，先端短渐尖或急尖，基部楔形，全缘，背卷。花单生或多朵组成聚伞花序再排成总状或圆锥花序，顶生或腋生；花橙黄色，大部为两性，2型，雄蕊束4～5裂，短于子房；或雄蕊束不分裂，高出子房；萼片圆形凹陷；花瓣4，倒卵形。浆果近球形，青黄色。花期5月。生于山地、丘陵阔叶林中。分布于广东、广西、云南、江西、福建、台湾等地。

【性味功效】甘、涩、酸、微苦，凉。有小毒。消炎止痛、收敛生肌。治烧伤、烫伤、湿疹、口腔炎、牙周炎、痈疮溃烂。主外用。树皮或果核研末撒患处，或果油涂患处。

【应用】1.单味煎水含漱，治牙龈肿痛、口腔炎。2.研末撒患处或用茶油调涂患处，治痈疮溃烂、烧伤。

中药图谱精华书籍汇总贴
http://www.yaojia.org/forum.php?mod=viewthread&tid=32232&fromuid=1023

中药图谱精华书籍汇总贴
http://www.yaojia.org/forum.php?mod=viewthread&tid=32232&fromuid=1023

椴树科

破布叶（布渣叶、破布树）

【药名】布渣叶。

【药用部位】椴树科植物破布叶 *Microcos paniculata* L.的叶。夏、秋季采收。

【识别特征】灌木或小乔木，高3～10米。树皮灰黑色。叶互生，纸质，具短柄；叶片卵形或卵状矩圆形，先端渐尖，基部浑圆，边缘有不明显锯齿，秃净或叶柄上及主脉上被星状柔毛；托叶对生，线状披针形。圆锥花序顶生或生于上部叶腋内，被星状柔毛；花2～3朵聚生于苞片内；萼片5，被星状柔毛；花瓣5枚，黄色，矩圆形；雄蕊多数；子房3室。核果近倒卵形；核有毛。花期7～9月，果期10～12月。生于山谷、平地、斜坡的丛林中。分布于广东、广西、云南等地。

【性味功效】甘、淡，微寒。消食滞、清湿热。治感冒、消化不食、腹胀、黄疸、蜈蚣咬伤。煎服15～30克（鲜品30～60克）。外用适量，煎洗。

【应用】1. 单味煎服，治感冒、消化不良、腹胀、蜈蚣咬伤。2. 配猪血煎服，治黄疸。

中药图谱精华书籍汇总贴
http://www.yaojia.org/forum.php?mod=viewthread&tid=32232&fromuid=1023

中药图谱精华书籍汇总贴
http://www.yaojia.org/forum.php?mod=viewthread&tid=32232&fromuid=1023

椴树科

刺蒴麻（黄花地桃花、密马专、黄花虱麻头）

【药名】刺蒴麻。

【药用部位】椴树科植物刺蒴麻 *Triumfetta bartramia* L.的根。全年采收。

【识别特征】半灌木，高约1米，全株稍被毛。茎或分枝下部的叶菱状宽卵形或宽卵形，3裂，上部叶卵形，不裂，长3～8厘米，宽1.5～5.5厘米，基部圆，边缘有锯齿，上面疏生单毛或分叉的毛，下面稍密并有星状毛；叶柄长0.5～5厘米。聚伞花序数个腋生；花黄色；萼片矩圆形，长约5毫米，先端有角；花瓣比萼片稍短；雄蕊8～15；子房有刺毛。果实近球形，有短毛和刺，刺先端反曲。生于林边灌丛中。分布于广东、广西、云南、福建、台湾等地。

【性味功效】苦，寒。利尿化石。治石淋、感冒风热表症。煎服15～25克。

【应用】1.配车前草、透骨消，治石淋（泌尿系结石）。2.配鬼针草、金丝草，治感冒风热表症。

中药图谱精华书籍汇总贴
http://www.yaojia.org/forum.php?mod=viewthread&tid=32232&fromuid=1023

中药图谱精华书籍汇总贴
http://www.yaojia.org/forum.php?mod=viewthread&tid=32232&fromuid=1023

梧桐科

山芝麻（岗油麻、岗脂麻、山油麻）

【药名】山芝麻

【药用部位】梧桐科植物山芝麻 *Helicteres angustifolia* L.的全株。夏、秋季采收。

【识别特征】小灌木，高约1米。小枝密被灰黄绿色短柔毛。叶互生；叶片线状披针形或长圆状条形，先端钝或短尖，基部圆形；脉3出；上表面无毛，下面密被灰白色或淡黄点星状柔毛。短花序梗自叶腋长出，花梗短，基部有窄尖苞片；花萼管状，被毛；花瓣5，浅紫色；雄蕊柱与雌蕊柄合生而呈柱状。蒴果卵状矩圆形，略似芝麻果实，密被星状毛茸，熟后5裂。花期6～7月，果期11～12月。生于荒山、丘陵、荒坡、路边。分布于我国南部各地。

【性味功效】苦、寒。有小毒。清热泻火、清肺止咳、解毒疗疮。治感冒发热、头痛、口渴、痄腮、麻疹、痢疾、肠炎、痈肿、瘰疬、疮毒、湿疹、痔疮。煎服15～30克（鲜品30～60克）。外用适量，以鲜品捣敷或干品研末调敷。

【应用】1. 根单味煎服，治痢疾、肠炎腹泻；酌加黄酒煎服，治风湿痛、睾丸炎、淋巴结核、乳痈；加冰糖煎服，治肺痨咳嗽。2. 鲜叶捣敷，治痈疽肿毒、痄腮。3. 配古羊藤根、两面针，治外感痧气、阳黄疸、热疖。

中药图谱精华书籍汇总贴
http://www.yaojia.org/forum.php?mod=viewthread&tid=32232&fromuid=1023

中药图谱精华书籍汇总贴
http://www.yaojia.org/forum.php?mod=viewthread&tid=32232&fromuid=1023

梧桐科

赛苹婆（假苹婆、鸡冠皮、山木棉）

【药名】假苹婆

【药用部位】梧桐科植物赛苹婆*Sterculia lanceolata* Cav.的树皮和叶。全年采收。

【识别特征】乔木，高2～7米。叶近革质，椭圆状矩圆形或披针形，长8～20厘米，宽3.5～8厘米，无毛或近无毛，侧脉约11对；叶柄长1.5～3.5厘米。圆锥花序腋生，通常比叶短；花杂性，无花冠；萼粉红色，五裂近基部，裂片披针形，长4～6毫米；雄蕊10；子房近球形，具短柄，密生短柔毛。蓇葖果2～5，鲜红色，长卵形，长5～7厘米，宽1.2～1.8厘米，密生微柔毛；种子2～7，黑色，椭圆球形。

【性味功效】辛，温。叶：散瘀止痛，治跌打损伤、瘀血疼痛。树皮：化浊止带，治白带、淋浊。煎服6～12克。外用适量，煎洗

【应用】1.叶煎服，治瘀血疼痛。2.树皮煎服，治带下、淋浊。

中药图谱精华书籍汇总贴
http://www.yaojia.org/forum.php?mod=viewthread&tid=32232&fromuid=1023

中药图谱精华书籍汇总贴
http://www.yaojia.org/forum.php?mod=viewthread&tid=32232&fromuid=1023

梧桐科

苹婆

【药名】凤眼果、频婆果、罗晃子。

【药用部位】梧桐科植物苹婆 *Sterculia nobilis* Smith. 的种子。夏、秋季果实成熟时采收。

【识别特征】乔木，高10米。树皮褐色。叶纸质，阔矩圆形至矩圆状椭圆形，长8～25厘米，宽5～15厘米，先端渐尖或钝，基部钝，秃净；叶柄长2.5～5厘米。圆锥花序下垂，长8～28厘米；花杂性，无花冠；花萼粉红色，5裂，裂片三角状条形；雄蕊柱柔弱，弯曲；雌花少数，子房有毛，具柄，5裂，花柱弯曲。蓇葖果革质，卵状，长4～8厘米，宽2.5～3.5厘米，具喙，熟时暗红色，被短茸毛。种子1～5，椭圆球形，暗栗色。花期5月，果期6～7月。野生于山坡林内或灌丛中，亦有栽培。分布于广东、广西、贵州等地。

【性味功效】甘，温。温胃、杀虫。治虫积腹痛、翻胃吐食、疝痛。煎服或研末为散服。外用适量，煅存性研末调搽。

【应用】1. 凤眼果、牵牛子各7枚煎服，治腹中蛔虫上攻、心下大痛欲死、面有白斑。2. 凤眼果7枚，煅存性，酒调服，治翻胃吐食、食下即出，或朝食暮吐，暮食朝吐。3. 凤眼果7枚，酒煎服，治疝痛。

中药图谱精华书籍汇总贴
http://www.yaojia.org/forum.php?mod=viewthread&tid=32232&fromuid=1023

中药图谱精华书籍汇总贴
http://www.yaojia.org/forum.php?mod=viewthread&tid=32232&fromuid=1023

梧桐科

翻白叶树（半枫荷）

【药名】半枫荷根、半枫荷叶。

【药用部位】梧桐科植物翻白叶树 *Pterospermum heterophyllum* Hance 的根、叶。全年采收。

【识别特征】乔木，高20米。小枝被红色茸毛。叶异形，革质；幼树或萌发枝上的叶盾形，成长树上的叶长圆形或卵状长圆形；上面无毛，下面密被黄褐色茸毛；托叶线状长圆形。花腋生，单生或2～4朵聚生，小苞片2～4，全缘；萼片5，狭披针形；花瓣5，白色；雄蕊15；子房5室，被毛。蒴果木质，狭卵形。花期8月。生于沙质土山坡、平原、丘陵地疏林或密林中。分布于广东、广西、福建等地。

【性味功效】根：甘、淡，微温。祛风除湿、活血消肿。治风湿痹痛、腰肌劳损、手足酸麻无力、跌打损伤。煎服15～30克。

【应用】1. 单味煎服，或浸酒服。活血化瘀，治跌打肿痛。2. 鲜叶捣敷，或焙干研末撒患处，治外伤出血。

中药图谱精华书籍汇总贴
http://www.yaojia.org/forum.php?mod=viewthread&tid=32232&fromuid=1023

中药图谱精华书籍汇总贴
http://www.yaojia.org/forum.php?mod=viewthread&tid=32232&fromuid=1023

木棉科

木棉（红棉、英雄树、攀枝花）

【药名】木棉花、木棉皮、木棉根。

【药用部位】木棉科植物木棉*Gossampinus malabarica*(DC.)Merr.的根、茎皮、花。根、茎皮全年采收，花春季采收。

【识别特征】落叶大乔木，高25米。树干常有圆锥状粗刺，枝平展。掌状复叶，小叶长圆形，长10～16厘米。花单生叶腋，径约10厘米，先于叶开放；萼杯状，厚革质；花瓣5，肉质；雄蕊多数。蒴果木质，内面有绵毛。春季开花。生于丘陵或低山。分布于我国南方亚热带地区。

【性味功效】根、茎皮：微苦，凉。祛风利湿，通经舒络。治痢疾、胃溃疡、腰腿痛、颈淋巴结结核、跌打损伤。花：甘、淡、凉。清热解毒、收敛止血。治泄泻、便血、糖尿病、牙痛、冻疮、疮癣。根、茎皮30～60克，花5～15朵，均煎服或煎洗。

【应用】1.配金银花、凤尾草各15克，煎服，治痢疾。2.根30～60克煎服或浸酒服，治风湿性关节炎。3.花14朵，呕血加猪瘦肉，咳血加冰糖，同炖服，治呕血、咳血。4.茎皮煎洗，治阴囊奇痒。5.鲜茎皮浸酒搽或捣敷，治跌打损伤。

中药图谱精华书籍汇总贴
http://www.yaojia.org/forum.php?mod=viewthread&tid=32232&fromuid=1023

中药图谱精华书籍汇总贴
http://www.yaojia.org/forum.php?mod=viewthread&tid=32232&fromuid=1023

锦葵科

黄葵（麝香秋葵）

【药名】黄葵。

【药用部位】锦葵科植物黄葵 *Abelmoschus moschatus* (L.) Medic. 的根、叶，夏、秋季采收。

【识别特征】一年生或二年生草本，高约1米，全株被长粗硬毛，叶互生，掌状5深裂，裂片椭圆状披针形，有时3～5浅裂，先端渐尖，基部心形或近戟形，两面均有粗毛，上部的叶片较小；托叶钻形。花单生于叶腋；花萼佛焰苞状；花冠鲜黄色，中央暗紫色，径约10厘米。蒴果卵状长圆形，长5～6厘米，具短喙，果皮薄革质，被粗毛。种子肾形，揉之微有麝香味。花期6～10月。生于山谷、沟旁、路边、旷野草丛中。分布于广东、广西、云南、湖南、江西、台湾等地。

【性味功效】味微甘，性凉。解毒消肿、排脓止痛。治痈疮肿痛、无名肿毒、蛇头疮、高热不退、肺热咳嗽、产后乳汁不通、大便秘结、烧烫伤；种子有催生功效。煎服20～30克。外用适量，捣敷。

【应用】1. 鲜叶捣烂调蜜敷，治痈疽、蛇头疮。2. 根30克煎服，治高烧不退、肺热咳嗽。3. 鲜花捣烂调油敷，治烧烫伤。

中药图谱精华书籍汇总贴
http://www.yaojia.org/forum.php?mod=viewthread&tid=32232&fromuid=1023

中药图谱精华书籍汇总贴
http://www.yaojia.org/forum.php?mod=viewthread&tid=32232&fromuid=1023

锦葵科

木芙蓉（芙蓉花、醉酒芙蓉）

【药名】木芙蓉花、木芙蓉叶、木芙蓉根。

【药用部位】锦葵科植物木芙蓉 *Hibiscus mutabilis* L. 的花、叶、根。夏、秋季采收。

【识别特征】落叶灌木或小乔木，高2～5米。枝被星状短柔毛。叶大，互生，阔卵形至圆卵形，掌状3～5裂，裂片三角形；基部心形，先端短尖或渐尖，边缘有波状钝齿。花腋生或簇生于枝端；早晨开花时白色或粉红色，至下午变深红色；花梗，被黄褐色毛；小苞片8～10枚，线形，被毛；萼5裂；花瓣5，单瓣或重瓣；雄蕊多数，花丝结合成圆筒形，包围花柱。蒴果球形；种子肾形，有长毛。花期8～10月。多栽培于庭园。分布于我国大部分地区。

【性味功效】辛，平。清热利湿、凉血止血、消肿、解毒。治痈肿、疔疮、带状疱疹、烫伤、肺热咳嗽、吐血、崩漏、白带、目赤肿痛、跌打损伤。煎服10～20克（鲜品50～100克）。外用适量，研末调敷或捣敷。

【应用】1. 花单味煎服，治吐血、子宫出血、火眼、疮肿、肺痈。2. 叶调米浆涂抹，治带状疱疹。3. 花配丹皮煎洗，治痈疽肿毒。4. 叶配五倍子、生大黄，治阳疮肿疡。

中药图谱精华书籍汇总贴
http://www.yaojia.org/forum.php?mod=viewthread&tid=32232&fromuid=1023

中药图谱精华书籍汇总贴
http://www.yaojia.org/forum.php?mod=viewthread&tid=32232&fromuid=1023

锦葵科

朱槿（大红花、扶桑）

【药名】扶桑。

【药用部位】锦葵科植物朱槿 *Hibiscus rosa-sinensis* L.的根、叶、花、根、叶全年采收，花夏、秋季采收。

【识别特征】灌木，高6米。单叶互生；叶片宽卵形或窄卵形，先端长渐尖，基部楔形，边缘在基部以上有粗锯齿，两面无毛或下面腺上有少许疏毛。花单生于上部叶腋，有柄；小苞片6～7，线形，分离；花萼短，黄绿色，5裂；花瓣5，倒卵形，圆端，通常为玫瑰红色，有时重瓣；雄蕊多数，花丝结合成圆筒；子房5室，花柱5裂，柱头头状，超出花冠外，蒴果卵形。花期全年。常栽植于庭院。在我国大部分地区有栽培。

【性味功效】涩、甘，平、寒。清肺、化痰、凉血、解毒。治月经不调、血崩、白浊、白带、痈肿、毒疮、衄血、痰火咳嗽、鼻衄、痢疾、赤白浊。煎服，根25～50克；叶、花5～15克（鲜品25～50克）。外用适量，捣敷。

【应用】1.叶或花配白芙蓉叶、牛膀叶、白蜜研膏外敷，治痈疽、腮肿。2.根配红鸡冠花，治血崩。

中药图谱精华书籍汇总贴
http://www.yaojia.org/forum.php?mod=viewthread&tid=32232&fromuid=1023

中药图谱精华书籍汇总贴
http://www.yaojia.org/forum.php?mod=viewthread&tid=32232&fromuid=1023

锦葵科

白背黄花稔（拔脓消、黄花母）

【药名】黄花母。

【药用部位】锦葵科植物白背黄花稔*Sida rhombifolia* L.的全株，秋季采收。

【识别特征】亚灌木，高0.5～1米。小枝密被星状柔软绵毛。叶互生；叶片长圆状披针形，或菱形，先端短尖，边缘有锯齿；薄纸质，上面被短的星状毛；托叶刺毛状。花单生于叶腋；花柄柔弱，粤绿色，被星状柔毛，5裂；花瓣5，黄色，阔倒卵形，先端钝而微凹，基部联合，与雄蕊筒合生；雄蕊多数，花丝合生成管状。蒴果近盘状。花期11～12月。生于丘陵地、山坡、海滨、水沟边或路旁。分布于我国西南、华南、中南地区。

【性味功效】甘、淡、辛，凉。清热利湿、活血排脓。治流感、感冒、扁桃体炎、痢疾、肠炎、黄疸、痔血、吐血、痈疽疔疮。煎服15～30克（鲜品30～90克）。外用适量，捣敷或煎洗。

【应用】1. 单味煎服，治劳力过度吐血、关节筋骨痛风、湿疹。2. 单味外用捣敷，治痈疮肿毒、骨折（复位后，小夹板固定）、外伤出血。3. 根配白糖煎服，治哮喘。4. 根配鳖鱼干、酒煎服，治腰腿痛。

中药图谱精华书籍汇总贴
http://www.yaojia.org/forum.php?mod=viewthread&tid=32232&fromuid=1023

中药图谱精华书籍汇总贴
http://www.yaojia.org/forum.php?mod=viewthread&tid=32232&fromuid=1023

锦葵科

肖梵天花（地桃花）

【药名】地桃花。

【药用部位】锦葵科植物肖梵天花 *Urena lobata* L.的全株。秋季采收。

【识别特征】直立半灌木，高1米。全株被星状毛。叶互生；下部叶心脏形或近圆形，上部叶椭圆形或近披针形，边缘具细锯齿，掌状网脉，叶背中脉基部有明显的腺体。花单生叶腋或稍丛生，副萼5裂，花萼5裂，表面均被毛；花瓣5，粉红色，呈椭圆形；雄蕊多数，合生，花丝连成管状，花药紫红色。蒴果扁球形，密生钩状刺毛。花期5～12月，果期6月至翌年1月。生于山野、路边、荒坡、干旱旷地，喜温暖湿润环境。分布于我国长江流域及其以南地区。

【性味功效】甘、淡，微寒。清热解毒、去湿止痢、祛风止痛。治感冒发热、风湿痹痛、痢疾、水肿、淋病、白带、吐血、痈肿、外伤出血。煎服30～60克；或捣汁服。外用适量，捣敷。虚寒者忌服。

【应用】1. 根单味煎服，治感冒、风湿痹痛、肠炎痢疾、双单喉蛾、淋病、外感寒热、痢疾、白浊、白带、肾炎水肿。2. 配猪脚、酒炖服，治风湿性关节炎。3. 鲜品捣烂，配糯米泔水敷，治毒蛇伤、急惊风、哮喘。

中药图谱精华书籍汇总贴
http://www.yaojia.org/forum.php?mod=viewthread&tid=32232&fromuid=1023

中药图谱精华书籍汇总贴
http://www.yaojia.org/forum.php?mod=viewthread&tid=32232&fromuid=1023

锦葵科

梵天花（狗脚迹、野棉桃）

【药名】狗脚迹、梵天花、梵天花根。

【药用部位】锦葵科植物梵天花 *Urena procumbens* L.的全草。秋季采收。

【识别特征】直立半灌木，高约1米。枝条有分枝，密生星状短柔毛。叶互生，通常3～5深裂，裂口深达中部以下，裂片倒卵形或菱形，边缘有小锯齿，花腋生、单生或稍丛生；副萼5裂；花萼5裂，两者均被星状毛；花瓣5，粉红色，椭圆形，基部连合与雄蕊管合生；雄蕊合生，花丝连合成管状，花药紫红色；雌蕊1，花柱先端10裂，红色，蒴果扁球形，具钩状刺毛。花期夏季至冬季。生于山野、路边、荒坡或灌丛中。分布于长江流域及其以南地区。

【性味功效】微甘，温。行气活血、祛风除湿。治病毒性肝炎、劳倦乏力、痛经、风湿性关节痛、跌打损伤、狂犬咬伤、带状疱疹、风毒流注、毒蛇咬伤。煎服30～60克。外用鲜叶捣敷。

【应用】1. 根配柘树根、老鼠耳根、黄疸草煎服，连服5天，治病毒性肝炎。2. 根配益母草各15克煎服，治痛经。3. 配羊肉，酌加酒水各半炖3小时服，治风毒流注。4. 鲜根配杠板归煎服，治狂犬咬伤；另取鲜叶捣敷。5. 根配五灵脂、雄黄煎服，治蛇咬伤。

中药图谱精华书籍汇总贴
http://www.yaojia.org/forum.php?mod=viewthread&tid=32232&fromuid=1023

中药图谱精华书籍汇总贴
http://www.yaojia.org/forum.php?mod=viewthread&tid=32232&fromuid=1023

锦葵科

木槿

【药名】木槿子、木槿叶、木槿皮、木槿花、木槿根

【药用部位】锦葵科植物木槿 *Hibiscus syriacus* L.的果实、叶、茎皮或根皮、花、根、茎、叶全年采收；花、果夏季采收

【识别特征】落叶灌木或小乔木，高3～6米。嫩枝、叶、花萼上均被有茸毛或星状毛。叶互生；叶片菱状卵形或卵形，具深浅不同的3裂或不裂，边缘具圆钝或尖锐的齿，主脉3条明显。花单生于叶腋，小苞片6～7，线形；萼片5；花瓣5，淡红色、白色或紫色；雄蕊多数，花丝联合成筒状；子房5室，花柱5裂。蒴果长椭圆形；种子黑褐色。花期6～7月。生于高山及平地。在我国大部分地区有栽培。

【性味功效】甘、苦，平、凉。清肺化痰、除诸热、导积滞、清热利湿、解毒止痒。治肺风痰喘、偏正头风、痢后热渴、赤白积痢、疔疮疖肿、白带、疥癣。煎服15～25克。外用烧烟熏、酒浸搽擦、煎洗或研末调敷。

【应用】1. 鲜叶和食盐捣敷，治疗疮疖肿。2. 根皮、茎皮配半夏、大枫子、轻粉外用，治牛皮癣。3. 根皮或茎皮配灯心草，治水肿。

中药图谱精华书籍汇总贴
http://www.yaojia.org/forum.php?mod=viewthread&tid=32232&fromuid=1023

中药图谱精华书籍汇总贴
http://www.yaojia.org/forum.php?mod=viewthread&tid=32232&fromuid=1023

锦葵科

赛葵

【药名】黄花棉、黄花如意、黄花草。

【药用部位】锦葵科植物赛葵 *Malvastrum coromandelianum* (L.) Garcke 的全草。

【识别特征】草本。茎直立，被毛。叶卵形或菱状狭卵形，长2～6厘米，两面疏生贴伏长毛。花1～2朵腋生；花被5；雄蕊多数。果实扁肾形，被刚毛。夏季至冬初开花。生于旷地、路旁。分布于云南、广西、广东、福建、台湾等地。

【性味功效】甘，平。清热解毒、活血行气、去瘀生新。治黄疸、痢疾、疟疾、小儿食滞、肺热咳嗽、前列腺炎、风湿性关节炎、内痔、痈疖疖肿、跌打损伤。煎服30～60克。外用适量，鲜叶捣敷。

【应用】1. 配十大功劳各9～15克，煎服，治急性黄疸型肝炎。2. 根30克配猪蹄或猪尾骨适量，炖服，治风湿性关节炎。3. 鲜根60克煎服或炖豆腐服，治前列腺炎。4. 叶配积雪草、牡荆叶各适量，捣敷，治扭伤。5. 根30克配红花9克、猪大肠适量，炖服，治内痔发炎。

中药图谱精华书籍汇总贴
http://www.yaojia.org/forum.php?mod=viewthread&tid=32232&fromuid=1023

中药图谱精华书籍汇总贴
http://www.yaojia.org/forum.php?mod=viewthread&tid=32232&fromuid=1023

锦葵科

磨盘草（磨仔草、磨谷子、石磨子）

【药名】磨盘草、白麻、耳响草

【药用部位】锦葵科植物磨盘草*Abutilon indicum*(L.)Sweet的全草，夏、秋季采收。

【识别特征】一年生或多年生，亚灌木状草本，高0.5～2.5米，全体被灰色短柔毛。叶互生，具长柄；圆卵形至阔卵形，长3～9厘米，宽2.5～7厘米，先端短尖，基部心形，叶缘有不规则的圆齿，两面皆被灰色小柔毛。花单生叶腋，黄色，花柄长；萼5深裂；花瓣5；雄蕊多数，子房上位，心皮15～20，轮状排列。蒴果圆形似磨盘，分果瓣顶端具短芒，种子肾形，被星状疏柔毛。生于沙地、旷野或路旁。分布于广东、广西、贵州、云南、福建、台湾等地。

【性味功效】甘，平。清热、利湿、开窍、活血。治泄泻、淋病、耳鸣耳聋、疝气、痈肿、荨麻疹。煎服，全草50～100克，根15～25克，或炖肉服。外用适量，捣敷。

【应用】1. 干品50克配猪瘦肉适量炖服，治过敏性荨麻疹。2. 干根50克，酒水各半炖服，治手足关节炎、疮毒后期筋肉痿痹。3. 种子炒研为末，调蜜汤饭前服，治赤白痢。

中药图谱精华书籍汇总贴
http://www.yaojia.org/forum.php?mod=viewthread&tid=32232&fromuid=1023

中药图谱精华书籍汇总贴
http://www.yaojia.org/forum.php?mod=viewthread&tid=32232&fromuid=1023

大戟科

铁苋菜（人苋、海蚌含珠）

【药名】铁苋菜。

【药用部位】大戟科植物铁苋菜*Acalypha australis* L.的全草。夏、秋季采收。

【识别特征】一年生草本，高30～50厘米。叶互生；叶片卵状菱形至椭圆形，先端渐尖，基部楔形，边缘有钝齿，两面有毛或近无毛。花单性，雌雄同株，穗状花序腋生；雄花序极短，生于极小苞片内；雌花序生于叶状苞片内；苞片开展时肾形，合时如蚌；花萼4裂；无花瓣；雄蕊8。蒴果小；种子卵形，灰褐色。花期5～7月，果期7～10月。生于旷野、路边较湿润的地方，分布于我国长江及黄河流域中游、沿海及西南、华南各地。

【性味功效】微苦、涩，凉。清热解毒、治痢止泻、收敛止血。治痢疾、腹泻、咳嗽吐血、便血、子宫出血、痈积、腹胀、皮炎、湿疹、创伤出血。煎服10～30克（鲜品30～60克）。外用适量，捣敷或煎洗。

【应用】1. 干品煎服，治肠炎、痢疾、吐血、衄血、便血、咳嗽气喘；鲜品捣汁擦，治丹疹、湿疹。2. 鲜根配凤尾草根煎服，治阿米巴痢疾。3. 配半边莲、大青叶煎服，治蛇咬伤。4. 配辰砂草、过路草煎服，治痢疾坠胀。

中药图谱精华书籍汇总贴
http://www.yaojia.org/forum.php?mod=viewthread&tid=32232&fromuid=1023

中药图谱精华书籍汇总贴
http://www.yaojia.org/forum.php?mod=viewthread&tid=32232&fromuid=1023

大戟科

红背山麻杆（红椿顶、红背桐、红背叶）

【药名】红背叶。

【药用部位】大戟科植物红背山麻杆 *Alchornea trewioides* (Benth.) Muell.-Arg.的根、叶。全年采收。

【识别特征】灌木或小乔木，嫩枝有毛。单叶互生；叶片阔心形或卵圆形，基出脉3条，基部有红色腺体和2条线状附属体，上面绿色，近无毛，下面浅绿色而带红色，被柔毛，嫩叶紫红色，边缘有不规则小锯齿；叶柄长。雄花序腋生，总状，苞片披针形，腋内有花4～8朵聚生，萼片2～3，雄蕊8；雌花序较短，顶生，萼片6～8。蒴果球形，被灰白毛。花期3～6月。生于山坡、荒地的灌丛中。分布于我国中部、东南部、南部及西南各地。

【性味功效】甘，微寒。清热解毒、去湿止血。治痢疾、尿路结石或炎症、血崩、白带、风疹、疥疮、脚癣、龋齿痛、外伤出血。煎服15～30克，外用适量，叶煎洗或捣敷。

【应用】1. 根炒后煎服，治慢性支气管炎。2. 叶煎洗或捣敷，治风疹、疥疮、脚藓。

中药图谱精华书籍汇总贴
http://www.yaojia.org/forum.php?mod=viewthread&tid=32232&fromuid=1023

中药图谱精华书籍汇总贴
http://www.yaojia.org/forum.php?mod=viewthread&tid=32232&fromuid=1023

大戟科

白背叶（白背桐、白桐）

【药名】白背叶、白背叶根。

【药用部位】大戟科植物白背叶 *Mallotus apelta* (Lour.) Muell.-Arg.的叶、根。全年采收。

【识别特征】灌木或小乔木。全株均被灰白色星状茸毛。叶互生；叶片圆卵形，基部近截形或短截形，具2腺点，先端渐尖，全缘或不规则3裂。花单性，雌雄异株，圆锥花序顶生或腋生；雄花簇生，萼片内面有红色腺点，无花瓣；雌花单生，花萼钟状，具不等的5裂，无花瓣。蒴果近球形。生于山谷、村边、路旁或灌木草丛中。分布于我国南部至西南部各地。

【性味功效】微涩、微苦，凉、寒。清热利湿、解毒止痛、止血、消肿。叶：治淋浊、口疮、痔疮、跌打损伤、蛇咬伤；煎服7～15克。根：治肠炎、脱肛、肝炎、脾肿、子宫下垂、产后风瘫、白带、耳内流脓；煎服15～30克。外用适量，浸酒滴耳、研末撒或煎洗。

【应用】1. 叶煎洗，治皮肤湿痒。2. 根煎服，治慢性肝炎、肠炎腹泻、脱肛、子宫下垂、淋浊、疝气、产后风瘫、疯狗咬伤。3. 叶配艾叶、酒煎服，治产后风。4. 根配茯神、茯苓，治淋浊。5. 根配猪肝炖服，治眼雾、赤眼红热。

中药图谱精华书籍汇总贴
http://www.yaojia.org/forum.php?mod=viewthread&tid=32232&fromuid=1023

雌株

雄株

中药图谱精华书籍汇总贴
http://www.yaojia.org/forum.php?mod=viewthread&tid=32232&fromuid=1023

大戟科

重阳木（秋枫木）

【药名】重阳木。

【药用部位】大戟科植物重阳木 *Bischofia javanica* Bl.的根、树皮、枝叶。夏、秋季采收。

【识别特征】常绿乔木，高20米。3出复叶，互生；叶柄基部膨大，小叶卵形至椭圆状卵形，纸质，先端渐尖，基部楔形，边缘有锯齿。花小，单性，雌雄异株；圆锥花序腋生；花淡绿色，无花瓣；萼片5，覆瓦状排列；雄花雄蕊5，退化子房盾状；雌花子房3。果实浆果状，球形，大如豌豆，褐色或淡红色；种子长圆形，胚乳肉质。花期4～5月，果期8～10月。生于低海拔的旷地上。分布于长江以南各地。

【性味功效】辛、苦，微温。枝叶及树皮：驱风、活血、消肿；治风湿骨痛。叶：行气活血、消肿败毒；治气血郁结、痈疽疮疡。根：治红白痢疾。煎服9～15克；或浸酒服。外用适量，捣敷或煎洗。

【应用】1. 叶捣敷，治头痈疽无名肿毒。2. 叶配桃寄生、苦杏仁、白毛藤、水剑草、鹿含草，治膈食反胃。

中药图谱精华书籍汇总贴
http://www.yaojia.org/forum.php?mod=viewthread&tid=32232&fromuid=1023

中药图谱精华书籍汇总贴
http://www.yaojia.org/forum.php?mod=viewthread&tid=32232&fromuid=1023

大戟科

黑面神（黑面叶、鬼画符）

【药名】黑面神、黑面叶、黑面叶根。

【药用部位】大戟科黑面神 *Breynia fruticosa* (L.) Hook. f. 的嫩枝叶、根。全年采收。

【识别特征】直立灌木。树皮灰棕色，有白色细小皮孔。单叶互生；有短柄；卵形或卵状披针形，基部楔形，全缘，叶革质，上面暗绿色，下面灰绿色，干后变黑色。花腋生，单性同株；无花瓣和花盘；雄花花萼呈陀螺形或半圆形，截头状；雄蕊3；雌花花萼稍大，基部呈陀螺形，结果时扩大成盘状或杯状。核果球形。花期4～9月。生于灌木林中。分布于长江以南各地。

【性味功效】叶：苦，寒，有毒。清湿热、化瘀滞。治腹痛吐泻、疔毒、疮疖、湿疹、皮炎、漆疮、鹤膝风、跌打肿痛。煎服6～10克。外用适量，煎洗、捣敷或研末撒。根：苦，寒。祛风、清热、散瘀、消肿。治头面热毒、扁桃体炎、热泻、漆疮。煎服7～15克；或浸酒服。外用适量，煎洗或捣敷。

【应用】1. 嫩枝叶煎洗或鲜叶捣涂，治湿疹、过敏性皮炎、皮肤瘙痒、蜘蛛咬伤。2. 根单味煎服，治扁桃体炎、咽喉炎。3. 嫩枝叶配半边莲、黑墨草，治烂疮。4. 根配松节，治鹤膝。

中药图谱精华书籍汇总贴
http://www.yaojia.org/forum.php?mod=viewthread&tid=32232&fromuid=1023

中药图谱精华书籍汇总贴
http://www.yaojia.org/forum.php?mod=viewthread&tid=32232&fromuid=1023

大戟科

毛果巴豆（细叶双眼龙、小叶双眼龙、山巴豆）

【药名】小叶双眼龙。

【药用部位】大戟科植物毛果巴豆 *Croton lachnocarpus* Benth. 的根、叶全年采收。

【识别特征】灌木，高1～1.5米。被灰黄色星状柔毛。叶互生，柔质；叶片矩圆形或卵状矩圆形，边缘小锯齿上有腺点，基部阔楔形，近叶柄部有2腺点，被柔毛，老时上面近秃净。花单性，总状花序顶生；雄花簇生花序的上部，萼5裂，花瓣5片，雄蕊10～12；雌花数朵生于花序基部，萼5裂，子房被毛，3室。蒴果被星状茸毛与长的粗毛。花期5月。生于山坡和灌丛中。分布于我国南部各地。

【性味功效】辛、苦，温。有毒。祛风除湿、解毒消肿。治风湿性关节炎、肌肉痹痛、产后风瘫、带状疱疹、跌打肿痛、脓肿、痈疽、毒蛇咬伤、皮肤瘙痒。煎服9～15克；或浸酒服。外用适量，煎洗、捣敷或研末调敷。孕妇忌用。

【应用】茎叶煎洗，治带状疱疹、皮肤瘙痒。

中药图谱精华书籍汇总贴
http://www.yaojia.org/forum.php?mod=viewthread&tid=32232&fromuid=1023

中药图谱精华书籍汇总贴
http://www.yaojia.org/forum.php?mod=viewthread&tid=32232&fromuid=1023

大戟科

毛果算盘子（漆大姑、漆大伯）

【药名】毛果算盘子、漆大姑。

【药用部位】大戟科植物毛果算盘子 *Glochidion eriocarpum* Champ.的枝叶。全年采收。

【识别特征】灌木。多分枝，全株密被黄色的粗毛。叶互生，卵形或卵状披针形，长4～5厘米，宽1.5～3.5厘米，先端渐尖，基部楔形；叶柄短，密被黄毛；托叶锥尖。花单性同株；雄花成束生于叶腋内，具短柄；萼片6；花药3枚。雌花无柄而通常单生，子房5室，被粗毛，花柱短。蒴果扁球形，顶部压入。花期4月。生于山野间。

【性味功效】辛、涩，寒。驱风利湿、散瘀、止血、消肿。治急性胃肠炎、痢疾、风湿性关节痛、跌打损伤、创伤出血、漆疮、湿疹、皮炎。煎服10～25克。外用适量，煎洗或捣敷。

【应用】1. 叶煎洗，治漆树过敏、水田性皮炎、皮肤瘙痒、剥脱性皮炎、荨麻疹、湿疹。2. 单味煎服，治急性肠胃炎、痢疾、脱肛、牙痛、风湿性关节痛。3. 根煎服，茎叶治肠炎、痢疾。4. 根炒熟煎茶服，治红白痢。

中药图谱精华书籍汇总贴
http://www.yaojia.org/forum.php?mod=viewthread&tid=32232&fromuid=1023

中药图谱精华书籍汇总贴
http://www.yaojia.org/forum.php?mod=viewthread&tid=32232&fromuid=1023

大戟科

算盘子

【药名】算盘子、算盘子叶、算盘子根。

【药用部位】大戟科植物算盘子 *Glochidion puberum* (L.) Hutch.的果实、枝叶、根。夏、秋季采收。

【识别特征】灌木，高1～2米。小枝灰褐色，密被黄褐色短柔毛。叶矩圆形至矩圆状披针形，基部楔形，表面除中脉外无毛，下面密被短柔毛。花小，单性，雌雄同株或异株，无花瓣，2～5簇生叶腋；萼片6；雄花无退化子房，雄蕊3；雌花子房通常5室。蒴果扁球形，有显明的纵沟槽，被短柔毛。花期6～9月，果期7～10月。生于山坡灌丛中。分布于我国南方各地。

【性味功效】苦、涩，凉，有小毒。清热利湿、解毒消肿。治痢疾、黄疸、疟疾、疝气、淋浊、腰痛、痈疖、漆疮、皮疹瘙痒、崩漏、带下、喉痛、牙痛、跌打损伤。煎服，枝叶25～50克；根25～100克；或研末服。外用适量，煎洗或捣敷。孕妇忌服。

【应用】1. 果实煎服，治疝气初起、疟疾。2. 叶煎服，治咽喉肿痛、喉痈、黄疸；捣敷，治毒蛇、蜈蚣咬伤。3. 根煎服，治跌打损伤、白带过多、尿道炎、吐血、血崩。4. 根配青蒿，治疟疾。

中药图谱精华书籍汇总贴
http://www.yaojia.org/forum.php?mod=viewthread&tid=32232&fromuid=1023

中药图谱精华书籍汇总贴
http://www.yaojia.org/forum.php?mod=viewthread&tid=32232&fromuid=1023

大戟科

山乌桕（红乌桕）

【药名】山乌桕根、山乌桕叶。

【药用部位】大戟科植物山乌桕 *Sapium discolor* (Champ.) Muell.-Arg.的根、叶。夏、秋季采收。

【识别特征】乔木或灌木，高3～5米。枝条灰黑色，具小点状皮孔。单叶互生；纸质；椭圆状卵形，长3～10厘米，宽2～5厘米，先端短尖或钝，基部钝形，全缘，上面绿色，下面粉绿色；叶柄长2～7.5厘米，顶端有2腺体。花单性，雌雄同株；总状花序顶生，密生黄色小花；雌雄花同在一花序上，雄花7朵聚生于苞腋内，苞片每侧各有腺体1，萼杯状，雌花生于花序的近基部，子房卵形，蒴果室背开裂；种子近球形，外被蜡层。花期4～6月，果期7～8月，生于平原、丘陵、山地的疏林或灌丛中。分布于我国南部各地。

【性味功效】根：苦，寒，有微毒；利水通便、去瘀消肿。治大便秘结、门浊、跌打损伤、蛇咬伤、痔疮、皮肤湿痒；煎服5～10克（鲜品50～100克）；或捣汁服。外用适量，捣敷或煎洗。叶：治毒蛇咬伤、痈肿。

【应用】1.根单味煎服，治大便秘结。2.根配铺地粘、金银花，治痔疮及皮肤湿痒。3.根配黑面神，治毒蛇咬伤。4.叶配紫背金牛，治毒蛇咬伤。

中药图谱精华书籍汇总贴
http://www.yaojia.org/forum.php?mod=viewthread&tid=32232&fromuid=1023

中药图谱精华书籍汇总贴
http://www.yaojia.org/forum.php?mod=viewthread&tid=32232&fromuid=1023

大戟科

乌桕

【药名】乌桕木根皮、乌桕子、乌桕叶。

【药用部位】大戟科植物乌桕*Sapium sebiferum* (L.) Roxb.的去掉栓皮的根皮或茎皮、种子、叶。全年采收

【识别特征】落叶乔木，具乳液。单叶互生，纸质；叶片菱形至阔菱状卵形，先端长渐尖，基部阔楔形至钝形；叶柄顶端腺体2个。总状花序顶生，花小，黄绿色；雄花7～8朵聚生于苞腋内，苞片菱状卵形，基部两侧各有肾形腺体1个，雄蕊多为2；雌花生于花序基部。蒴果椭圆状球形；种子近球形，黑色。花期6～7月，果期8～10月。野生或栽培。分布于我国大部分地区。

【性味功效】苦，寒。有毒。泻下逐水、杀虫消积、解毒消肿。治水肿、鼓胀、癥瘕积聚、二便不通、湿疮、疥癣、疗毒、蛇伤、阴道炎。煎服5～10克。或入丸、散服。外用适量，捣敷或煎洗。

【应用】1.根皮单味煎服，治癥瘕积聚、水肿、小便不通；研末外敷，治脚气湿疮，极痒有虫；煎洗，治风疹块；叶煎洗，治脚癣、阴道炎。2.根皮配蛇莓，治急性穿孔性阑尾炎。3.种子榨油配水银、樟脑，治脓疮疥疮。4.叶配密佗僧末，治头部湿疹。

中药图谱精华书籍汇总贴
http://www.yaojia.org/forum.php?mod=viewthread&tid=32232&fromuid=1023

中药图谱精华书籍汇总贴
http://www.yaojia.org/forum.php?mod=viewthread&tid=32232&fromuid=1023

大戟科

大飞扬草（飞扬草）

【药名】大飞扬。

【药用部位】大戟科植物飞扬草 *Euphorbia hirta* L.的全草。夏、秋季采收。

【识别特征】一年生草本。全体被粗毛，有乳汁。茎倾斜生长，紫红色，单一或基部丛生。单叶对生，具短柄；叶片卵圆形至矩圆形，基部略狭而偏斜，边缘具小锯齿，中部常有紫斑，两面有毛；托叶小，线形。头状花序腋生，花小；总苞淡绿色或紫红色，宽钟形；花单性，无花被；雌雄花同生于总苞内。蒴果，卵状三棱形。花期夏季，果期秋、冬季。生于旷地、路旁、园边。分布于我国大部分地区。

【性味功效】微苦、微辛，寒。清热利湿、解毒止痢、杀虫止痒。治急性肠炎、菌痢、淋病、尿血、肺痈、乳痈、疔疮、肿毒、湿疹、脚癣、皮肤瘙痒。煎服 10～15 克（鲜品 30～60 克）。外用适量，捣敷，捣汁涂搽或煎洗。

【应用】1. 单味煎服，治小便不通、淋血；鲜品捣汁开水冲服，治肺痈；煎洗，治小儿烂头疮、黄水浸淫、染生耳面。2. 配酒精浸泡取浸液外擦，治脚癣。3. 配猪肝，治小儿疳积。4. 配雄黄末，治带状疱疹。

中药图谱精华书籍汇总贴
http://www.yaojia.org/forum.php?mod=viewthread&tid=32232&fromuid=1023

中药图谱精华书籍汇总贴
http://www.yaojia.org/forum.php?mod=viewthread&tid=32232&fromuid=1023

大戟科

千根草（小飞扬草、乳汁草）

【药名】小飞扬。

【药用部位】大戟科植物千根草*Euphorbia thymifolia* L.的全草。全年采收。

【识别特征】一年生匍匐状草本。茎多分枝，通常红色，细长纤弱，质稍韧，中空，具白色乳汁。叶对生，形细小，椭圆形至矩圆形，先端钝，基部偏斜而截头状，边缘有极小锯齿。杯状花序单生或少数聚伞状排列于叶腋；几无柄；总苞陀螺状，淡紫色；腺体4，漏斗状；花单性，无花被；雌雄花同生于总苞内。蒴果，三角形，无毛。花期夏季。野生于草地。分布于台湾、福建、江西、广东、广西、云南等地。

【性味功效】酸、涩，微寒。清热解毒、利湿止痢、敛疮止痒。治疟疾、痢疾、泄泻、湿疹、乳痈、痔疮。煎服15～30克（鲜品30～60克）；或捣汁煎服。外用适量，捣敷或煎洗。

【应用】1. 单味煎服，治菌痢、肠炎；鲜品煎洗，治皮肤瘙痒、皮炎、湿疹、痔疮出血。2. 配红砂糖，治疟疾。3. 配老茶叶，治痢疾。4. 配蒜草，治带状疱疹。

中药图谱精华书籍汇总贴
http://www.yaojia.org/forum.php?mod=viewthread&tid=32232&fromuid=1023

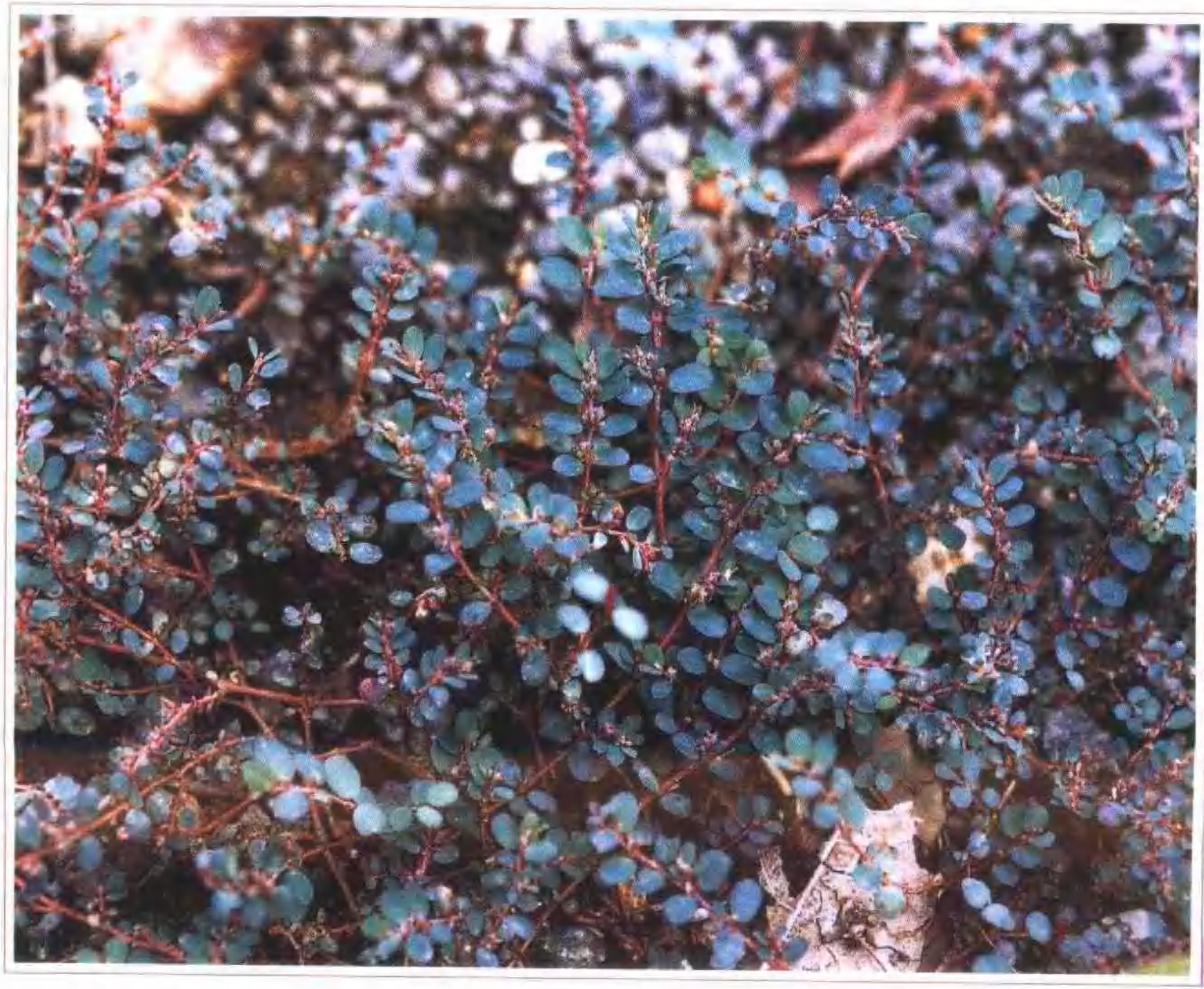

中药图谱精华书籍汇总贴
http://www.yaojia.org/forum.php?mod=viewthread&tid=32232&fromuid=1023

大戟科

白饭树（鱼眼木、白倍子）

【药名】白饭树叶、白饭树根。

【药用部位】大戟科植物白饭树 *Flueggea virosa* (Willd) Baill. 的叶、根。全年采收。

【识别特征】落叶灌木，高1～3米。茎红褐色，老枝具粗短刺。叶互生；叶片矩圆状倒卵形至椭圆形，纸质，先端稍钝形，有小突尖，全缘，叶基广楔形；托叶2片。花细小，淡黄色，单性，雌雄异株；萼片5，无花瓣；雄花雄蕊5，花丝浅黄色，花药圆形；雌花花盘环状。果实球形，肉质，成熟时白色；种子细小，扁圆形，浅黄色。花期6～7月，果期10～11月。生于溪旁、路边、灌木丛中。分布于广东、广西、福建、湖南、贵州等地。

【性味功效】叶：苦、微涩，凉，有小毒。祛风除湿、解毒杀虫。治风湿关节痛、头疮、脓疱疮、湿疹。外用煎洗或捣敷。根：性味苦、微涩，凉。清热止痛、杀虫拔脓。煎服或外用捣敷或煎洗。

【应用】1. 根9～18克煎服，治咳嗽、黄脓白泡疮、蛇伤。2. 叶捣敷，治黄脓白泡疮。

中药图谱精华书籍汇总贴
http://www.yaojia.org/forum.php?mod=viewthread&tid=32232&fromuid=1023

中药图谱精华书籍汇总贴
http://www.yaojia.org/forum.php?mod=viewthread&tid=32232&fromuid=1023

大戟科

叶下珠（珍珠草）

【药名】叶下珠、珍珠草。

【药用部位】大戟科植物叶下珠 *Phyllanthus urinaria* L. 的全草。夏、秋季采收。

【识别特征】灌木状草本，高10～40厘米。茎直立，分枝常呈赤色，具翅状纵棱。单叶互生，排成2列，形似复叶；叶片长椭圆形，全缘，下面灰绿色。花单性，雌雄同株，腋生；花萼6枚，无花瓣；雌花在叶下2列着生。蒴果扁球形，赤褐色，表面有小凸刺或小瘤体。花期7～8月。生于山坡、路旁、田边。分布于台湾、福建、江西、广东、广西、云南等地。

【性味功效】甘、苦，凉。平肝清热、利水解毒。治肠炎、痢疾、传染性肝炎、肾炎水肿、尿路感染、小儿疳积、火眼目翳、口疮头疮、无名肿毒。煎服15～30克（鲜品30～60克），外用适量，捣敷。

【应用】1. 单味煎服，治传染性肝炎。2. 配白糖，治赤痢；配红糖，治白痢。3. 配鸡、猪肝，治小儿疳积、夜盲。

中药图谱精华书籍汇总贴
http://www.yaojia.org/forum.php?mod=viewthread&tid=32232&fromuid=1023

中药图谱精华书籍汇总贴
http://www.yaojia.org/forum.php?mod=viewthread&tid=32232&fromuid=1023

大戟科

巴豆（双眼龙、大叶双眼龙、巴果）

【药名】巴豆、巴豆霜。

【药用部位】大戟科植物巴豆 *Croton tiglium* L.的种子。秋季果实成熟时采收。

【识别特征】灌木或小乔木，高2～7米。幼枝绿色，被稀疏的星状毛。叶卵形至矩圆状卵形，顶端渐尖，长5～13厘米，宽2.5～6厘米，掌状3出脉，两面被稀疏的星状毛，基部两侧近叶柄各有1无柄的腺体；叶柄长2～6厘米；花小，单性，雌雄同株；顶生总状花序，长8～14厘米，雌花在下，雄花在上。蒴果矩圆状，长2厘米，宽1～1.5厘米；种子长卵形。野生或栽培。分布于浙江、江苏、福建、台湾、湖北、湖南、四川、贵州、云南、广西、广东等地。

【性味功效】辛、热，有毒。泻寒积、通关窍、逐痰、行水、杀虫。治冷积凝滞、胸腹胀满急痛、血瘕、痰癖、泻痢、水肿；外用治喉风。内服，如丸、散，0.5克（用巴豆霜）；外用，棉裹塞耳鼻，捣膏涂或绢包搽患处。无寒实积滞、怀孕及体弱者忌服。

【应用】巴豆30粒，用麻油煎黑，去豆，以油调雄黄、轻粉末，涂敷，治一切恶疮。

中药图谱精华书籍汇总贴
http://www.yaojia.org/forum.php?mod=viewthread&tid=32232&fromuid=1023

中药图谱精华书籍汇总贴
http://www.yaojia.org/forum.php?mod=viewthread&tid=32232&fromuid=1023

大戟科

石岩枫（杜香藤）

【药名】石岩枫、黄豆树、万子藤。

【药用部位】大戟科植物石岩枫 *Mallotus repandus* (Willd.) Muell.-Arg.的根或枝叶。全年采收。

【识别特征】灌木或乔木，有时藤本状。小枝有星状柔毛。叶三角状卵形，基部圆或截平或稍呈心形，顶端渐尖，长9～15厘米，宽3.5～5厘米，全缘，基部有2个腺体，叶柄长2.5～4厘米。花单性，雌雄异株；雄花序穗状，单一或分枝，腋生，雄花萼3裂；雄蕊多数；雌花序顶生或腋生，萼3裂；子房3室。蒴果球形，被锈色茸毛，种子黑色球形。生于山坡裸岩旁或石砌墙上，常沿石蔓生。分布于江苏、安徽、浙江、湖北、湖南、四川、陕西、福建、台湾、广东等地。

【性味功效】微苦，温。祛风消肿、强壮筋骨、祛痰解郁、破郁生机。治痢疾、关节痛、偏坠肿痛、抱耳风、跌打、乳痈。叶治疝气、腹痛。煎服10～15克。

【应用】茎叶配五加皮、钻地风各15克，煎服，治关节疼痛。

中药图谱精华书籍汇总贴
http://www.yaojia.org/forum.php?mod=viewthread&tid=32232&fromuid=1023

中药图谱精华书籍汇总贴
http://www.yaojia.org/forum.php?mod=viewthread&tid=32232&fromuid=1023

大戟科

蓖麻

【药名】蓖麻子、蓖麻叶、蓖麻根、蓖麻油。

【药用部位】大戟科植物蓖麻*Sesamum indicum* Linn. 的全株，秋季种子成熟时采收。

【识别特征】高大一年生草本，或在南方地区常生成小乔木，幼嫩部分被白粉。叶互生，圆形，盾状着生，掌状中裂，裂片5～11；卵状披针形至矩圆形，顶端渐尖，边缘有锯齿；叶柄长。花单性，同株，无花瓣，圆锥花序与叶对生，下部雄花，上部雌花；雄蕊多数；雌花萼3～5裂；子房3室，每室1胚珠；蒴果球形；有软刺，种子矩圆形，光滑有斑纹。在我国各地有栽培。

【性味功效】根、叶、种子味甘，性平，拔毒消肿、催产。根治风湿骨痛、跌打肿痛、破伤风、脉管炎、面神经麻痹、胃及十二指肠溃疡；叶治痈疮、感冒、痢疾、子宫下垂、胎盘不下；种子外用，治淋巴结核、玻璃人肉、胎盘不下、子宫脱垂；油治便秘；果壳杀虫。

【应用】1. 根25～50克煎服，治风湿性关节炎、风痹。2. 叶和盐捣敷脚底涌泉穴，治肾囊肿大疝气痛。3. 种子和少量盐加稀饭捣敷，治疔疮脓肿。4. 油和漂白粉上清液等量调成乳液涂，治烧伤。

中药图谱精华书籍汇总贴
http://www.yaojia.org/forum.php?mod=viewthread&tid=32232&fromuid=1023

中药图谱精华书籍汇总贴
http://www.yaojia.org/forum.php?mod=viewthread&tid=32232&fromuid=1023

大戟科

越南叶下珠（乌蝇翼、苍蝇草）

【药名】狗脚迹、乌蝇叶。

【药用部位】大戟科植物越南叶下珠*Phyllanthus cochinensis* Spr. 的根或枝叶。全年可采。

【识别特征】小灌木，多分枝，秃净。叶小，近革质，倒卵形或矩圆形，长6～10毫米，先端浑圆，基部钝或楔尖，全缘；托叶极小，具睫毛。花单性，雌雄异株，1～3朵聚生于叶腋内；雌花具柄，柄长4～6毫米，雄花柄较短；萼片6，阔卵形，极钝，长约2毫米，雄花萼片较短；花药3，长椭圆形，花丝合生成一粗厚的中柱。蒴果扁球形，直径约5毫米。种子长约2毫米，外种皮橙红色。花期4月。生于山野、林下。分布于我国南部。

【性味功效】甘、淡、微涩，凉。清湿热、解毒消积。治腹泻下痢、五淋白浊、牙龈脓肿、小儿积热、小儿烂头疮、皮肤湿毒、疥疮。煎服15～25克；外用适量，煎洗。

【应用】1. 单味煎服，清热祛湿，治牙龈肿痛。2. 鲜品适量煎水洗，治小儿烂头疮、湿疹。

中药图谱精华书籍汇总贴
http://www.yaojia.org/forum.php?mod=viewthread&tid=32232&fromuid=1023

中药图谱精华书籍汇总贴
http://www.yaojia.org/forum.php?mod=viewthread&tid=32232&fromuid=1023

中文名索引

一画

一支剑 56
一支箭 12
一朵云 204
一朵云叶 204

二画

七星剑 56
九节茶 138
九条牛 118
人苋 270
八月扎 114
八月瓜 114
了哥王 198
了哥王子 198
了哥王根 198

三画

三叉草 36
三白草 134
上树龟 62
上树咳 62
土人参 154
土三七 152
土三七 186
土细辛 126
土荆芥 176
土麻黄 10
大飞扬草 290
大叶双眼龙 298
大叶金花草 24
大叶骨碎补 26
大叶桉 216
大叶菜 6
大节藤 74
大虫杖 168
大蛇药 214
大血藤 116
大金不换 148
大金牛草 148
大金花草 24
大活血红藤 116
大疳根 100
大蛇药 214
大麻骨风 76
大酸味草 190
大红花 256
万子藤 300
千打锤 96
千根草 292
七牛膝 178
七白蔹根 206
七肉桂 90
山乌桕 286
山乌桕叶 286
山乌桕根 286
山巴豆 280
山木棉 244
山玉桂 90

中药图谱精华书籍汇总贴
http://www.yaojia.org/forum.php?mod=viewthread&tid=32232&fromuid=1023

山地稔 224
山竹子 236
山芝麻 242
山花生 76
山苍子 98
山鸡椒 98
山松 68
山枝仁 204
山枝根 204
山油麻 242
山桂 90
山桔子 236
山啄硌 228
山甜娘 226
山雁皮 198
山药 128
山槁 100
习见蓼 174
小飞扬草 292
小叶双眼龙 280
小叶买麻藤 74
小叶伏石蕨 54
小石韦 60
小回回蒜 112
小伸筋草 4
小贯仲 40
小扁蓄 174
广东桂皮 90
广防己 124
飞刀剑 60
飞天蜈蚣 172
飞天雷公 122
飞天藤 88
飞扬草 290
马脧儿 206
马尾松 68
马齿苋 156
马齿苋子 156
马骝姜 58
马蹄蕨 14

四画

井边茜 36
井栏边草 34
天荞麦根 170
天葵 186
无爷藤 88
无娘藤 88
无根草 88
无根藤 88
木防己 124
木芙蓉 254
木芙蓉叶 254
木芙蓉花 254
木芙蓉根 254
木通 114
木通藤 108
木棉 250
木棉皮 250
木棉花 250
木棉根 250
木槿 264
木槿子 264
木槿叶 264
木槿皮 264
木槿花 264
木槿根 264
五叶木通 114
毛叶轮环藤 118
毛果巴豆 280
毛果算盘子 282
毛草龙 196

中药图谱精华书籍汇总贴
http://www.yaojia.org/forum.php?mod=viewthread&tid=32232&fromuid=1023

毛柱铁线莲 108
毛稔 228
牛利草 16
牛蹄蕨 14
乌毛蕨 48
乌药 104
乌韭 24
乌桕 288
乌桕子 288
乌桕木根皮 288
乌桕叶 288
乌蝇翼 304
乌蝇叶 304
乌脚芒 42
乌脚鸡 34
乌蕨 24
火炭母 162
凤尾草 34
凤冠草 36
凤凰鸡 64
凤眼果 246
及己 136
双眼龙 298
巴豆 298
巴豆霜 298
巴果 298
水丁香 196
水东哥 210
水仙桃 196
水枇杷 210
水指甲花 194
水翁 214
水翁叶 214
水翁皮 214
水翁花 214
水榕 214
大蛇药 214
水蓼 158

五画

节节草 10
甘木通 108
甘草蕨 38
石上柏 6
石韦 60
石头蛇 62
石刷把 2
石岩枫 300
石岩姜 64
石祈蛇 28
石指甲 150
石黄皮 30
石楠藤 128
石磨子 268
左转藤 18
布渣叶 238
叶下珠 296
田鸡草 122
田基黄 232
田葛菜 142
四大天王 136
四块瓦 136
白苋 182
白面姑 134
白桐 274
白毛蛇 28
白倍子 294
白兰 80
白兰花 80
白玉兰 80
白舌骨 134
白饭树 294

中药图谱精华书籍汇总贴
http://www.yaojia.org/forum.php?mod=viewthread&tid=32232&fromuid=1023

白饭树叶 294
白饭树根 294
白背叶 274
白背叶根 274
白背桐 274
白背黄花稔 258
白胶木 96
白麻 268
瓜子莲 150
瓜子菜 156
兰地柏 8
半边梳 38
半边旗 38
半枫荷 248
半枫荷叶 248
半枫荷根 248
台乌 104
台湾赤松 68

六画

地耳草 232
地血香 82
风藤 82
地肤子 212
地桃花 260
地麻棉 200
地黄瓜 144
地稔 224
老虎须 106
老鼠拉冬瓜 206
耳响草 268
百足草 172
扣子草 206
扫把枝 212
买麻藤 76
伏石蕨 54
光叶海桐 204
华凤仙 194
华南毛蕨 46
华南骨碎补 26
华南紫萁 16
团羽铁线蕨 42
多花山竹子 236
多德卷柏 6
异形南五味子 82
朱槿 256
江南星蕨 56
江南莲座蕨 14
犸骝卵 30
竹叶柏 72
竹节蓼 172
竹柏 72
竹桔子 236
米碎花 208
红乌桕 286
红毛树 210
红花野牡丹 228
红花酢浆草 190
红背山麻杆 272
红背叶 272
红背桐 272
红帽顶 272
红棉 250
红辣蓼 158
红藤 116
羊开口 114
羊蹄 166
羊蹄草 166
老虎月利 164
老虎师藤 110
自扣草 112
血藤 116

中药图谱精华书籍汇总贴
http://www.yaojia.org/forum.php?mod=viewthread&tid=32232&fromuid=1023

观音竹 172
过山龙 134
过坛龙 44
防己马兜铃 124
阳桃 188
阳桃叶 188
阳桃花 188
阳桃根 188
阴石蕨 28
阴香 90
阴香叶 90
阴香皮 90
阴香根 90

七画

芙蓉花 254
杜香藤 300
杠板归 164
豆豉姜 98
豆豉姜 98
苍蝇草 304
扶桑 256
岗松 212
岗油麻 242
岗茶 208
岗脂麻 242
岗稔 220
岗稔叶 220
岗稔花 220
岗稔果 220
岗稔根 220
肖梵天花 260
串珠酒饼 84
何首乌 160
何首乌叶 160
吞弓含箭 12
如意菜 32
鸡爪风 84
鸡矢果 218
鸡冠皮 244
乳汁草 292

八画

青松 68
刺苋 180
刺蒴麻 240
英雄树 250
苹婆 246
斩蛇剑 56
杯苋 184
松叶 68
松叶兰 2
松叶蕨 2
松节 68
松香 68
松筋草 4
拔脓消 258
罗网藤 18
罗晃子 246
肾蕨 30
虎杖 168
虎杖叶 168
虎骨香 176
侧柏 70
侧柏叶 70
肿节风 138
垂盆草 150
垂穗凌花 200
垂穗石松 4
夜交藤 160
抱树莲 54
油椎 86

中药图谱精华书籍汇总贴
http://www.yaojia.org/forum.php?mod=viewthread&tid=32232&fromuid=1023

油樟 94
狗牙木 230
狗脊 22
狗脊贯众 50
狗脊蕨 50
狗脚迹 262,304
笋苋菜 180
金不换 148
金毛狗 22
金毛狗脊 22
金耳环 126
金狗脊 22
金沙蕨 18
金星草 46
金荞麦 170
金粟兰 140
金腰带 200
鱼眼木 294
鱼腥草 132
鱼鳞草 132
单枪一支箭 12
细叶双眼龙 280
细叶蛇总管 184
细叶樟 104
细轴荛花 200
细圆藤 120
贯叶蓼 164
贯众 16
贯众 48
贯众 50

九画

南岭荛花 198
草珊瑚 138
荜澄茄 98
莲座蕨 14
柏子仁 70
柏拉木 226
柱果铁线莲 110
栌兰 154
珍珠草 2946
贴生石韦 62
禺毛茛 112
胎生狗脊 52
香叶子树 94
香须公 196
香胶木 102
香樟 92
香樟 94
香樟叶 94
香樟果 94
香樟根 92
秋枫木 276
重阳木 276
钩虫草 176
剑叶凤尾蕨 36
首乌 160
威灵仙 106，108，110
扁松 70
扁柏 70
绒毛桢楠 102

十画

珠兰 140
珠兰根 140
耙齿钩 96
桃金娘 220
翅柄铁线蕨 42
破布叶 238
破布树 238
蚊仔树 216

中药图谱精华书籍汇总贴
http://www.yaojia.org/forum.php?mod=viewthread&tid=32232&fromuid=1023

晒不死 152
骨碎补 26
骨碎补 58
骨碎补 64
鬼画符 278
倒水莲 146
倒吊黄 146
倒扣草 178
圆羊齿 30
圆盖阴石蕨 28
皱叶羊蹄 166
皱叶酸模 166
皱果苋 182
铁苋菜 270
铁刷把 2
铁线草 44
铁脚威灵仙 106
笔头草 10
胶桂 90
臭菜 132
豹牙郎 228
宽叶金粟兰 136
扇叶铁线蕨 44
海风藤 128，82
海金沙 18
海南海金沙 20
海蚌含珠 270
酒饼木 86
酒饼叶 84
酒饼叶根 84
酒饼婆 86
瓶尔小草 12

十一画

黄牛木 230
黄牛茶 230
黄瓜子草 150
黄花母 258
黄花地桃花 240
黄花如意 266
黄花虱麻头 240
黄花草 266
黄花倒水莲 146
黄花棉 266
黄花酢浆草 192
黄豆树 300
黄狗头 22
黄葵 252
黄樟 94
接骨金粟兰 138
接骨藤 76
梳篦木 234
梵天花 262
梵天花根 262
崖姜 58
崖柏 70
崩疮药 226
蛇怕见 184
野牡丹 222
野牡丹子 222
野牡丹根 222
野苋 182
野枇杷 102
野苦瓜 206
野棉花 200
野棉桃 262
野锦香 226
假苏铁 16
假苹婆 244
假威灵仙 108
假蒟 130
假蒟子 130

中药图谱精华书籍汇总贴
http://www.yaojia.org/forum.php?mod=viewthread&tid=32232&fromuid=1023

假蒟叶 130
假蒟果穗 130
假鹰爪 84
犁头草 144
猪肠换 118
猪鬃草 42
猫儿草 4
猫药 104
象鼻花 194
铜锤草 190
饼头草 144
银不换 118
雀舌草 232
密马专 240
深绿卷柏 6
粗毛牛膝 178
绿绒草 8
麻骨风 74

十二画

斑杖 168
斑鸠饭 162
越南叶下珠 304
落地生 152
落地生根 152
落地青 152
落葵 186
酢浆草 192
紫玉盘 86
紫花地丁 144
紫其贯众 16
紫背金 148
硬骨碎补 26
蛤仔藤 120
黑灵仙 106
黑狗脊 50
黑面叶 278
黑面叶根 278
黑面神 278
黑骨芒萁 44
鼎湖钓樟 96
御菜 186
滑腹菜 186
猴高铁 102
番石榴 218
番石榴叶 218
番石榴皮 218
粪箕笃 122
腋花蓼 174
铺地蜈蚣 4
铺地锦 224
锉草 10
鹅脚草 176

十三画

蓖麻 302
蓖麻子 302
蓖麻叶 302
蓖麻油 302
蓖麻根 302
塘葛菜 142
楠木根 100
蜈蚣草 40
蜈蚣蕨 40
频婆果 246
满山香 98
锡叶藤 202
雉鸡尾 24
鼠牙半枝莲 150
福建莲座蕨 14

中药图谱精华书籍汇总贴
http://www.yaojia.org/forum.php?mod=viewthread&tid=32232&fromuid=1023

十四画

蕹菜 142
酸味草 192
算盘子 284
算盘子叶 284
算盘子根 284
管仲 48
漆大伯 282
漆大姑 282
赛苹婆 244
赛葵 266
辣蓼 158
翠云草 8

十五画

蕨 32
蕨菜 32
蕨萁 32
蕺菜 132
横经席 234
槲蕨 64
樟木 92
樟树 92
樟树子 92
樟树叶 92
樟树皮 92
樟脑树 92
醉酒芙蓉 254
潺槁木姜 100
潺槁树 100
澄茄根 98

十六画

薄叶红厚壳 234
薄叶胡桐 234
磨盘草 268
磨谷子 268
磨仔草 268

十七画以上

藤防己 124
翻白叶树 248
攀枝花 250
麝香秋葵 252

中药图谱精华书籍汇总贴
http://www.yaojia.org/forum.php?mod=viewthread&tid=32232&fromuid=1023

拉丁学名索引

A

Abelmoschus moschatus (L.) Medic. 252
Abutilon indicum(L.)Sweet 268
Acalypha australis L. 270
Achyranthes aspera L. 178
Adiantnm capillus-junonia Rupr. 42
Adiantum flabellulatum L. 44
Akebia quinata(Thunb.)Decne. 114
Alchornea trewioides (Benth.) Muell. -Arg. 272
Amaranthus spinosus L. 180
Amaranthus viridis L. 182
Angiopteris fokiensis Hieron. 14
Aristolochia fangchi Wu. 124
Asarum insigne Diels. 126
Averrhoa carambola L. 188

B

Baeckea frutescens L. 212
Basella rubra L. 186
Bischofia javanica Bl. 276
Blastus cochinchinensis Lour. 226
Blechnum orientale L. 48
Breynia fruticosa (L.) Hook. f. 278
Bryophyllum pinnatum (Lam.)Oken152

C

Calophyllum membranaceum Gardn.et Champ. 234

中药图谱精华书籍汇总贴
http://www.yaojia.org/forum.php?mod=viewthread&tid=32232&fromuid=1023

Cassytha filiformis L. 88
Chenopodium ambrosioides L. 176
Chloranthus henryi Hemsl. 136
Chloranthus spicatus (Thunb.) Mak. 140
Cibotium barometz (L.) J. Sm. 22
Cinnamomum burmannii (Nees) Bl. 90
Cinnamomum camphora (L.) Presl. 92
Cinnamomum parthenoxylon (Jack) Nees94
Cleistocalyx operculatus (Roxb.) Merr. et Perry. 214
Clematis chinensis Osbeck. 106
Clematis meyeniana Walp. 108
Clematis uncinata Champ.ex Benth. 110
Cratoxylum ligustrinum (Spach) Bl. 230
Croton lachnocarpus Benth. 280
Croton tiglium L. 298
Cyathula prostrata (L.) Bl. 184
Cyclea barbata (Wall.)Miers118
Cydosorus parasitious (L.) Farw.46

D

Davallia orientalis C.Chr. 26
Desmos chinensis Lour. 84
Drynaria fortunei (Kunze) J. Sm64

E

Equisetum ramosissimum Desf. 10
Eucalyptus robusta Sm. 216
Euphorbia hirta L. 290
Euphorbia thymifolia L. 292
Eurya chinensis R. Br. 208

F

Fagopyrum cymosum Meisn. 170
Fluggea virosa (Willd) Baill. 294

中药图谱精华书籍汇总贴
http://www.yaojia.org/forum.php?mod=viewthread&tid=32232&fromuid=1023

G

Garcinia multiflora Champ. 236
Glochidion eriocarpum Champ. 282
Glochidion puberum (L.) Hutch. 284
Gnetum montanum Markgr. 76
Gnetum parvifolium (Warb.) C.Y. Chen 74
Gossampinus malabarica(DC.)Merr. 250

H

Helicteres angustifolia L.242
Hibiscus mutabilis L. 254
Hibiscus rosa-sinensis L. 256
Hibiscus syriacus L. 264
Homalocladium platycladum (F. Muell.) Bailey.172
Houttuynia cordata Thunb. 132
Humata tyermanni Moore. 28
Hypericum japonicum Thunb. 232

I

Impatiens chinensis L. 194

J

Jussiaea suffruticosa L. 196

K

Kadsura heteroclita (Roxb.) Craib. 82

L

Lemmaphyllum microphyllum Presl. 54
Lindera aggregata (Sins) Kosterm. 104
Lindera chunii Merr. 96
Litsea cubeba (Lour.) Pers.98
Litsea glutinosa (Lour.) C. B. Rob.100
Lycopodium cernnum L. 4

中药图谱精华书籍汇总贴
http://www.yaojia.org/forum.php?mod=viewthread&tid=32232&fromuid=1023

Lygodium cobnforme C. Chr. 20
Lygodium japonicum (Thunb.) Sw. 18

M

Machilus velutina Champ. ex Benth102
Mallotus apelta (Lour.) Muell.-Arg. 274
Mallotus repandus (Willd.) Muell.-Arg. 300
Malvastrum coromandelianum (L.) Garcke266
Melastoma candidum D. Don. 222
Melastoma dodecandrum Lour. 224
Melastoma sanguineum Sims. 228
Melothria indica Lour. 206
Michelia alba DC. 80
Microcos paniculata L. 238
Microsorium fortunei (Moore) Ching. 56

N

Nephrolepis cordifolia (L.) Presl. 30

O

Ophioglossum vulgatum L. 12
Osmunda vachellii Hook. 16
Oxalis corniculata L. 192
Oxalis corymbosa DC. 190

P

Pericampylus glaucus (Lam.)Merr. 120
Phyllanthus cochinensis Spr. 304
Phyllanthus urinaria L.296
Pinus massoniana Lamb. 68
Piper hancei Maxim. 128
Piper sarmentosum Roxb. 130
Pittosporum glabratum Lindl.204

中药图谱精华书籍汇总贴
http://www.yaojia.org/forum.php?mod=viewthread&tid=32232&fromuid=1023

Platycladus orientalis (L.) Franco. 70
Podocarpus nagi (Thb.) Zoll. et Moritz. ex Zoll. 72
Polygala aureocauda Dunn. 146
Polygonum chinense L. 162
Polygonum cuspidatum Sieb. et Zucc. 168
Polygonum hydropier L. 158
Polygonum multiflorum Thunb. 160
Polygonum perfoliatum L. 164
Polygonum plebeium R.Br. 174
Polytrichum commune Hedw. 148
Portulaca oleracea L. 156
Pseudodrynaria coronans (Wall.) Ching. 58
Psidium guajava L. 218
Psilotum nudum (L.) Griseb. 2
Pteridium aquilinum (L.) Kuhu var. *latiusculum* (Desv.) Underw 32
Pteris ensiformis Burm. 36
Pteris multifida Poir. 34
Pteris semipinnata L. 38
Pteris vittata L40
Pterospermum heterophyllum Hance248
Pyrrosia adnascens(Sw.)Ching. 62
Pyrrosia lingua (Thunb.) Farw. 60

R

Ranunculus cantoniensis DC. 112
Rhodomyrtus tomentosa (Ait.) Hassk. 220
Rorippa indica (L.) Hiern. 蔊 142
Rumex crispus L. 166

S

Sapium discolor (Champ.) Muell.-Arg.286
Sapium sebiferum (L.) Roxb. 288
Sarcandra glabra (Thunb.) Nakai. 138

中药图谱精华书籍汇总贴
http://www.yaojia.org/forum.php?mod=viewthread&tid=32232&fromuid=1023

Sargentodoxa cuneata (Oliv.) Rehd. et Wils. 116
Saurauia tristyla D.C 210
Saururus chinensis (Lour.) Baill. 134
Sedum sarmentosum Bunge. 150
Selaginella doederleinii Hieron. 6
Selaginella uncinata (Desv.) Spring. 8
Sesamum indicum Linn. 302
Sida rhombifolia L. 258
Stenoloma chusanum (L.) Ching. 24
Stephania longa Lour. 122
Sterculia lanceolata Cav. 244
Sterculia nobilis Smith. 246

T

Talinum paniculatum (Jacq.) Gaertn. 154
Tetracera asiatica (Lour.) Hoogl. 202
Triumfetta bartramia L. 240

U

Urena lobata L. 260
Urena procumbens L. 262
Uvaria macrophylla Roxb. var. *microcarpa* (Champ.) *Finet et* Gagn.86

V

Viola inconspicua Bl. 144

W

Wikstroemia indica (L.) C. A. Mey. 198
Wikstroemia nutans Champ. 200
Woodwardia japonica (L. f.) Sm. 50
Woodwardia prolifera Sw. 52

中药图谱精华书籍汇总贴
http://www.yaojia.org/forum.php?mod=viewthread&tid=32232&fromuid=1023

[General Information]
书名=中草药野外识别手册　　第一册
作者=
页数=320
SS号=0
出版日期=

中药图谱精华书籍汇总贴
http://www.yaojia.org/forum.php?mod=viewthread&tid=32232&fromuid=1023