卿會原全圖

47
9A

Ex Libris
Dr. Edelgard und
Dipl. Ing. Franz Loibl
Graf-Starhembergg. 39
A-1040 Wien

47

第十七冊

卯仏蓮綵荷金

烋月 三頁
學公主 三頁
大女 一頁
學三娘子 三頁
生色 二頁

伍秋月

秦郵王鼎字仙湖為人慷慨有力廣交遊年十八娶妻殞每遠遊恒終歲不返兄麐江北名士友于甚篤勸弟勿遊將為擇偶生不聽命舟抵鎮江訪友友他因稅居於逆旅閣上江水澄波金山在目心甚快之次日友人來請生移居辭不去居半月餘夜夢女郎年可十四五容華端妙上牀與合既寤而遺頗怪之亦以為偶入夜又夢之如是三四夜心大異不敢息燭身雖偃臥惕然自驚纔交睫夢女復來方狎忽自驚寤急開目則少女如仙儼然猶在抱也見生醒頗自愧怯生雖知非人意亦甚得無暇問訊直與馳驟女若不堪曰狂暴如此無怪人亦不敢明告也生始詰之答云妾伍氏秋月先父名儒邃於易數常珍愛妾但言不永壽故不許字人後十五歲果夭殁即攢瘞閣東今與地平亦無塚誌惟立片石於棺側曰女秋月葬無塚三十年嫁王鼎今已三十年君適至心喜亟欲自薦寸心羞怯故假之夢寐耳王亦喜復求託事曰妾少須陽氣欲求復生實不禁此風雨後日好合無限何必今宵遂起而去次日復至對坐笑謔懽若生平滅燭登牀無異生人但女既起則遺洩淋漓沾染茵褥一夕明月瑩澈少步庭中問女陰司亦有城郭否答

曰等耳冥間城府不在此處去此可三四里但以晝為夜問生人亦能見之否答云亦可生請往觀女諾之乘月去女飄忽若風生極力追隨欻至一處女言不遠矣王瞻望殊罔所見女以唾塗其兩眥啟之明倍於常視夜色不殊白晝頡見雉堞在杳靄中路上行人如趨墟市俄二皂縶三四人過末一人怪類其兄趨近之果兄駭問兄那得來兄見生潸然零涕言自不知何事强被拘囚王怒曰我兄秉禮君子何至縲絏如此便請二皂幸且寬釋皂不肯殊大傲睨生恚欲與爭兄止之曰此是官命亦合奉法但余乏用度索賄良苦弟歸宜措置生把兄臂哭失聲皂怒猛掣項索兄頡顛蹶生見之忿火填胸不能制止即解佩刀立決皂首一皂喊嘶生又決之女大驚曰殺官使眾宥遲則禍及請即覓舟北發歸家勿摘提旛杜門絕出入七日保無慮也王乃挽兄夜買小舟火急北渡歸見弔客在門知兄果死閉門下鑰始入視兄已渺入室則亡者已蘇便呼餓死矣可急備湯餅時死已二日家人盡駭生乃備言其故七日啟關去喪旛人始知其復甦親友集問但偽對之轉思秋月想念頗煩遂復南下至舊閭秉燭久待女竟不至朦朧欲寢見一婦人來曰秋月娘子致意郎君前以公役被殺凶犯逃亡捉得娘子去見在監中押役遇

之虐日日盼郎君當謀作經紀王悲憤便從婦去至一城都入西郭指一門曰小娘子暫寄此間王入見房舍頗繁寄頡囚犯甚多並無秋月又進一小廂斗室中有燈火王近窗以窺則秋月坐榻上掩袖嗚泣二役在側撮頤捉履引以嘲戲女啼益急一役挽頸曰既為罪犯尚守貞耶王怒不暇語持刀直入一役一刀摧斬如麻篡取女郎而出幸無覺者裁至旅舍驀然即醒方怪幻夢之凶見秋月含涕而立生驚起曳坐告之以夢女曰真也非夢也生驚曰且為奈何女嘆曰此有定數妾待月盡始是生期今已如此急何能待當速發瘞處載妾同歸日頻喚妾名三日可活但未滿時日骨柔足弱不能為君任井臼耳言已草草欲出又返身曰妾幾忘之冥追若何生時父傳我符書言三十年後可佩夫婦乃索筆急書兩符曰一君自佩一粘妾背送之出志其沒處掘尺許即見棺木亦已敗腐側有小碑果如女言發棺視之女顏色如生抱入房中衣裳隨風盡化粘符已以被褥嚴裹負至江濱呼攏泊舟偽言妹急病將送歸其家幸南風大競甫曉已達里門抱女安置始告兄嫂一家驚顧亦莫敢直言其惑生啟衾長呼秋月夜輒擁尸而寢日漸溫煖三日竟蘇七日能步更衣拜嫂盈盈然神仙不殊但十步之外須人而行不則隨風搖曳屢欲傾側見者以為身有此病轉更增媚每勸生曰君罪孽太深宜積德誦經以懺之不然春秋恐不永也生素不信佛至此皈依甚虔後亦無恙

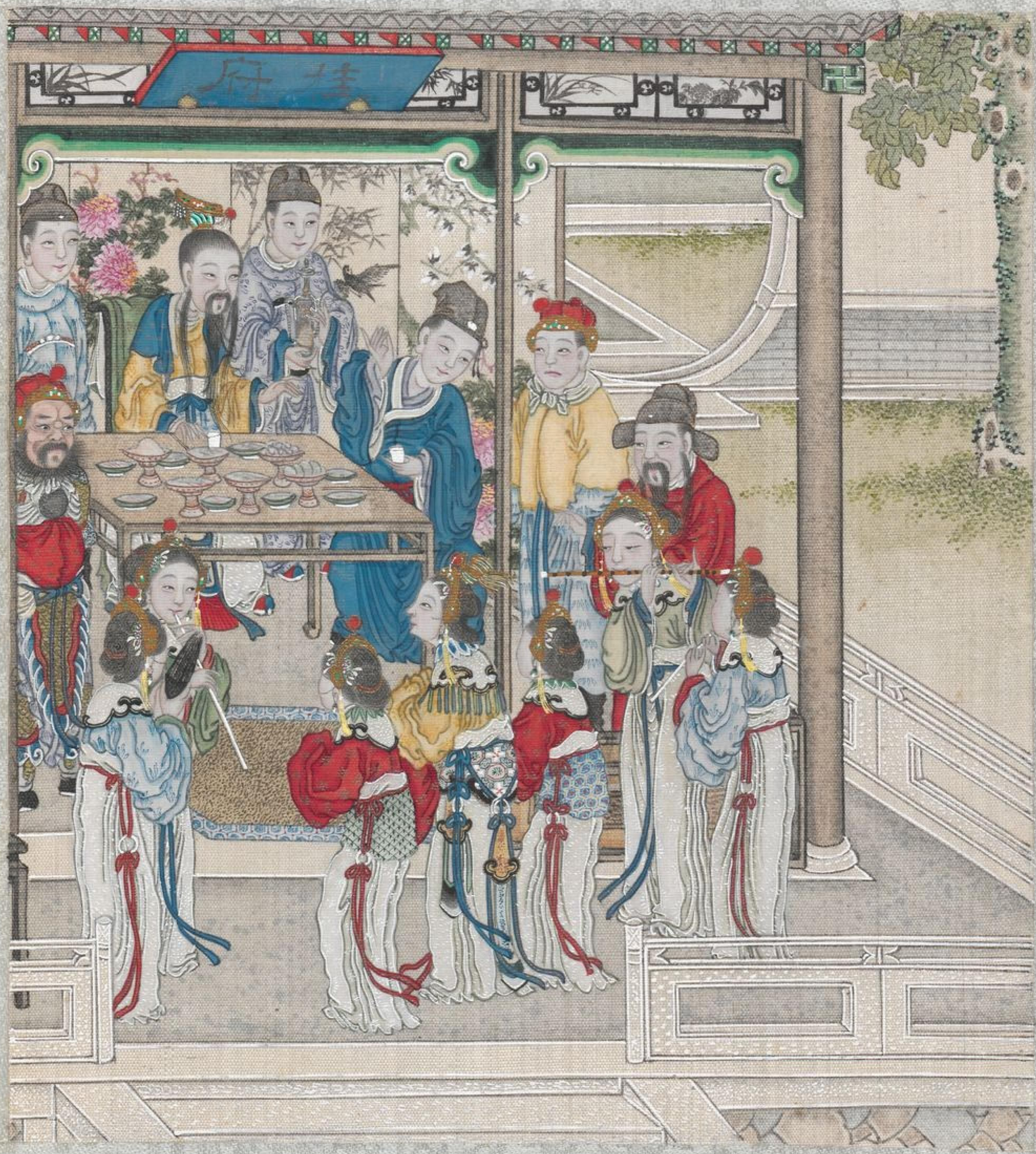

蓮花公主

膠州竇旭字曉暉方晝寢見一褐衣人立榻前逡巡惶顧似欲有言生問之答云相公奉屈相公何人曰近在鄰境從之而出轉過牆屋導至一處疊閣重檐萬椽相接曲折而行覺萬戶千門迥非人世又見宮人女官往來甚夥都向褐衣人問曰竇郎來乎褐衣人諾俄見一貴官出迎見甚恭既登堂生啟問曰素既不敘遂疎叅謁過蒙愛接頗注疑念貴官曰寡君以先生清族世德傾風結慕深願思晤焉生益駭問王何人答云少間自悉無何二女官至以雙旌導生行入重門見殿上一王者見生入降階而迎執賓主禮禮已踐席列筵豐盛仰視殿上一扁曰桂府生跼蹐不自安王曰叅近芳鄰緣即至深便當暢懷勿致疑畏生唯唯酒數行笙歌作於下鉦鼓不鳴音聲幽細稍間王忽左右顧曰朕一言煩卿等屬對才人登桂府四座方思生即應云君子愛蓮花王曰蓮花乃公主小字何適合如此甯非夙分傳語公主不可不出一晤君子移時珮環聲近蘭麝香濃則公主至矣年十六七妙好無雙王命向生展拜曰此即蓮花小女也拜已而去生睹之神情搖動木坐凝思王舉觴勸飲目若罔睹王似微察其意乃曰息女宜相匹敵但自慚不類如何生悵然若癡即又不聞近坐者躡之曰王揖君未見耶王言君

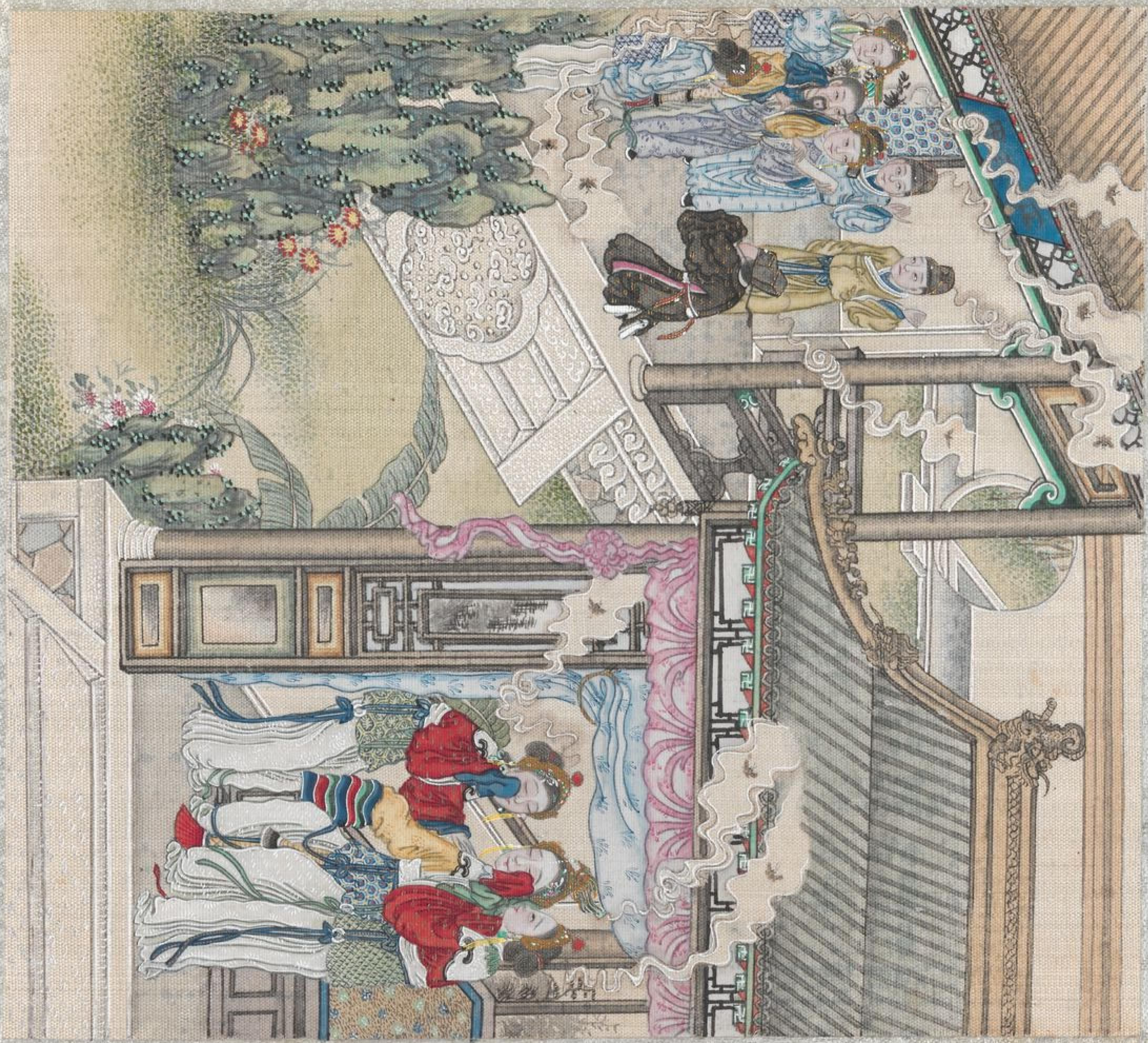

未聞耶生茫乎若失懊懼自慙離席曰臣蒙優渥不覺過醉儀節失次幸能寬宥
然日旰君勤即告出也王起曰既見君子實愜心好何倉卒而便言離也卿既不
住亦無敢於强若煩縈念更當再邀遂命內官導之出途中內官語生曰適王
謂可匹敵似欲附為婚姻何默不一言生頓足而悔步步追恨遂已至家忽然
醒寤則返照已殘冥坐觀想歷歷在目晚齋滅燭冀舊夢可以復尋而邯鄲路
渺悔歎而已一夕與友人共榻忽見前內官來傳王命相召生喜從去見王伏
謁王曳起延止隅坐曰別來知勞思眷謬以小女子奉裳衣想不過嫌也生即
拜謝王命學士大臣陪侍宴飲酒闌宮人前曰公主妝竟俄見數十宮女擁公
主出以錦帕覆首淩波微步挽上氍毹與生交拜成禮已而送歸館舍洞房溫
清窮極芳膩生曰有卿在目真使人樂而忘死但恐今日之遭乃是夢耳公主
掩口曰明明妾與君那得是夢詰旦方起戲為公主匀鉛黃已而以帶圍腰布
指度足公主笑問君顛耶曰臣屢為夢悞故細志之倘是夢時亦足動懸想耳
調笑未已一宮女馳入曰妖入宮門王避偏殿凶禍不遠矣生大驚趨見王王
執手泣曰君子不棄方圖永好詎期孽降自天國祚將覆且復奈何生驚問何
說王以案上一章授啟讀章云含香殿大學士臣黑翼為非常妖異祈早遷都以
存國脈事據黃門報稱自五月初六日來一千丈巨蟒盤踞宮外吞食內外臣民一

萬三千八百餘口所過宮殿盡成邱墟等因臣奮勇前窺確見妖蟒頭如山岳目等江海昂首則殿閣齊吞伸腰則樓垣盡覆真千古未見之凶萬代不遭之禍社稷宗廟危在旦夕乞皇上早卒宮眷速遷樂土云云生覽畢面如灰土即有宮人奔奏妖物至矣閤殿哀呼慘無天日王倉遽不知所為但泣顧曰小女已累先生生全息而返公主方與左右抱首哀鳴見生入牽衿曰郎焉置妾生愴惻欲絕乃捉腕思曰小生貧賤慚無金屋有茅廬三數間姑同竄匿可乎公主含涕曰急何能擇乞攜速往生乃挽扶而出未幾至家公主曰此大安宅勝故國多矣然妾從君來父母何依請別築一舍當舉國相從生難之公主號咷曰不能急人之急安用郎也生畧慰解即已入室公主伏牀悲啼不可勸止焦思無術頓然而醒始知夢也而耳畔啼聲嚶嚶未絕審聽之殊非人聲乃蜂子二三頭飛鳴枕上大叫怪事友人詰之乃以夢告友人亦為詫異共起視蜂依依裳袂間拂之不去友人勸為營巢生如所請督工構造方豎兩堵而羣蜂自牆外來絡繹如織頂尖末合蜂集盈斗跡所由來則鄰翁之舊圃也圃中蜂一房三十餘年矣生息頗繁或以生事告翁翁覘之蜂戶寂然發其壁則蛇據其中長丈許捉而殺之乃知巨蟒即此物也蜂入生家滋息更盛

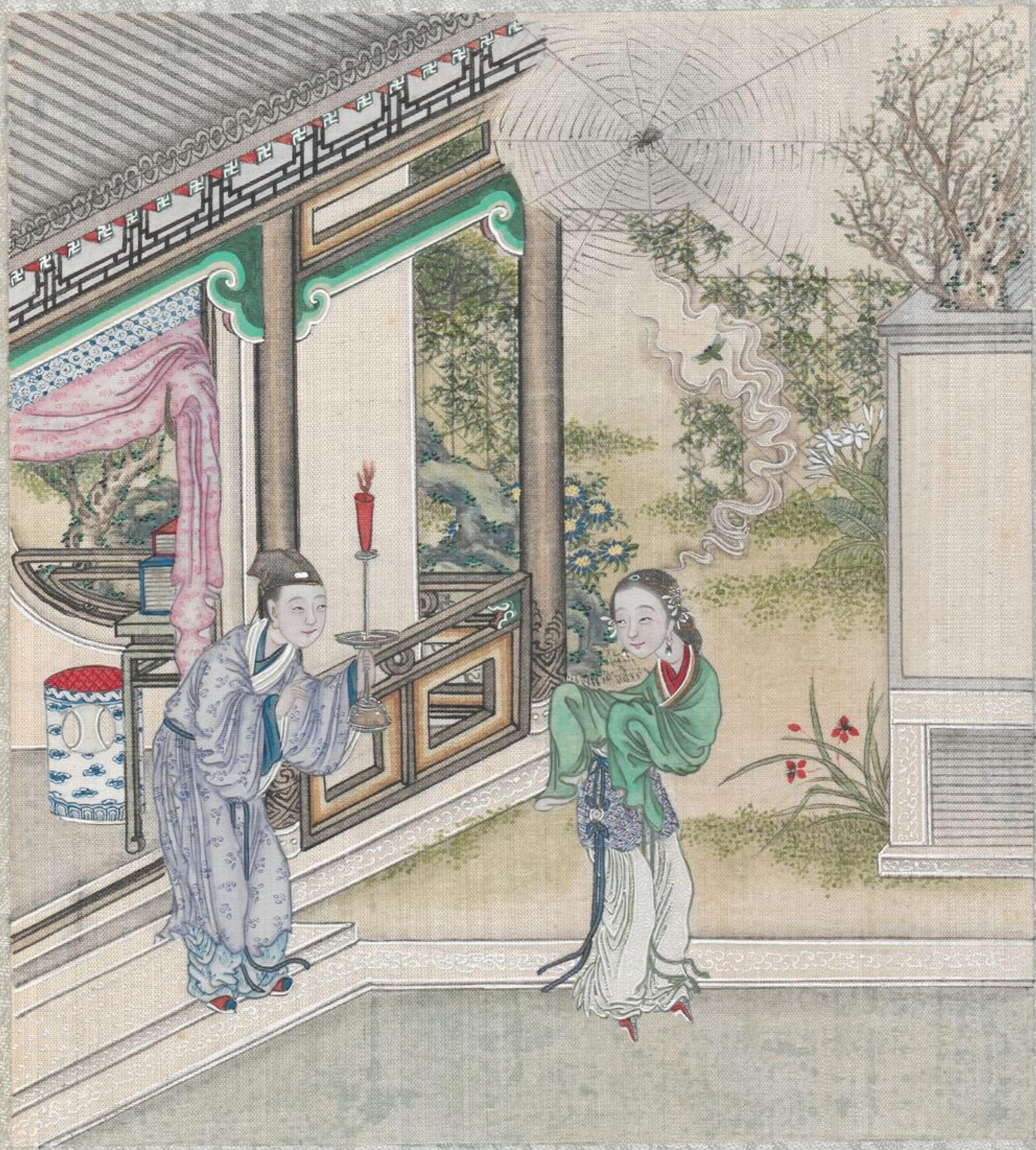

綠衣女

于生名璟字小宋益都人讀書醴泉寺方夜披誦忽一女子在窗外贊曰于相公勤讀哉于驚起視之綠衣長裙婉妙無比于知非人固詰里居女曰君視妾當非能咋噬者者何勞窮問于心好之遂與寢處羅繻既解腰細殆不盈掬更籌方盡翩然遂去由此無夕不至一夕共酌談吐間妙解音律于曰卿聲嬌細倘度一曲必能消魂女笑曰不敢度曲恐消君魂耳于固請之曰妾非吝惜恐他人所能聞君必欲之請便獻醜但只微聲示意可耳遂以蓮鉤輕點倚牀歌云樹上烏白烏賺奴中夜散不怨繡鞋溼祇恐郎無伴聲細如絲裁可辨認而靜聽之宛轉滑烈動耳搖心歌已啟門窺曰防窗外有人遠屋周視乃入生曰卿何疑懼之深笑曰諺云偷生鬼子常畏人妾之謂矣既而就寢惕然不喜曰生平之分殆止此乎于急問之女曰妾心動心動妾祿盡矣于慰之曰心動眼眺蓋是常也何遽云此女稍懌復相綢繆更漏既歇披衣下榻方將啟關徘徊復返曰不知何故只是心怯乞送我出門于果起送諸門外女曰君竚望我我踰垣去君方歸于曰諾視女轉過房廊寂不復見方欲歸忽聞女號救甚急四顧無跡聲在簷間舉首細視則一蛛大如彈捕捉一物哀鳴聲嘶于破網挑下去其纏縛則一綠蜂奄然將斃矣捉歸室中置案頭停蘇移時始能行步徐登硯池自以身投墨汁出伏几上走作謝字頻展雙翼已乃穿窗而去自此遂絕

荷花三娘子

湖州宗湘若士人也秋日巡視田壠見禾稼茂密處振搖甚動疑之越陌往覘則有男女野合一笑將返即見男子靦然結帶草草逕去女子亦起細審之雅甚娟好心悅之欲就綢繆實慚鄙陋乃略近拂拭曰桑中之遊樂乎女笑不語宗近身啟衣膚膩如脂於是挼莎上下幾徧女笑曰腐秀才要何如便何如耳狂探何為詰其姓氏曰春風一度即別東西何勞審究豈將留名字作貞坊耶宗曰野田草露中乃村牧豬奴所為我不習慣以卿麗質即私約亦當自重何至屑屑如此女聞言極意嘉納宗言荒齋不遠請過留連女曰出門已久恐人見疑夜分可耳問宗門戶物誌甚悉乃趨斜徑疾行而去更初果至宗齋殢雨尤雲備極親愛積有月日密無知者會一番僧卓錫村寺見宗驚曰君身有邪氣曾何所遇荅言無之過數日悄然忽病女每夕攜佳果餌之殷勤撫問如夫妻之好然臥後必强與宗合宗抱病頗不耐之心疑其非人而亦無術絕使去因曰曩和尚謂妖惑我今果病其言驗矣明日屈之來便求符咒女慘然變色宗益疑之次日遣人以情告僧僧曰此狐也其技尚淺易就束縛乃書符二道付囑曰歸以淨壜一事置榻前即以一符貼壜曰待狐竄入急覆以盆再以一

符貼盆上投釜湯煮之可斃家人歸如僧教夜深女始至探袖出金橘方將就榻問訊忽壎口聽颼一聲女已吸入家人暴起覆口貼符方欲就煮宗見金橘散滿地上追念情好愴然感動遽命釋之揭符去覆女子自壎中出狼狽頗殆稽首曰大道將成一旦幾為灰土君仁人也誓必相報遂去數日宗益沈緜家人趨市為購材木途中遇一女子問曰汝是宗湘若紀綱否荅云是女曰宗郎是我表兄聞病沈篤將往省視適有故不得去靈藥一裹勞寄致之家人受歸宗念中表迄無姊妹知是狐報服其藥大瘳旬日平復心德之禱諸虛空願一再覿一夜閉户獨酌忽聞彈指敲窗拔關出視則狐女也大悅把手稱謝延止共飲女曰別來耿耿屢思無以報高厚今為若覓一良匹聊足塞責否宗問何人曰非君所知明日辰刻早赴南湖如見有采菱女著冰縠帔者尚急舟趁之苟迷所往即視堤邊有短幹蓮花隱葉底便采歸以蠟火爇其蒂當得美婦兼致修齡宗謹受教既而告別宗固挽之女曰自遭危劫頓悟大道即奈何以衾裯之愛取人讎怨厲色辭去宗如言至南湖見荷蕩佳麗頗多中一垂髫人衣冰縠絕代也促舟劘逼忽迷所往即撥荷叢果有紅蓮一枝幹不盈尺折之而歸入門置几上削蠟於旁將以爇火一回頭化為姝麗宗驚喜伏拜女曰

數納育蒲雍容丹

癡生我是妖狐將為君祟宗不聽女曰誰教子者答曰小生自能識卿何待教也捉臂牽之隨手而下化為怪石高尺許面面玲瓏乃携供案上焚香再拜而祝之入夜杜門塞竇惟恐其去平旦視之即又非石紗帔一襲遙聞鄰澤展視領襟猶存餘膩宗覆衾擁之而臥暮起挑鐙既返則垂髫人在枕上喜極恐其復化哀祝而後就之女笑曰孽障哉不知何人饒舌遂教風狂兒屑碎死乃不復拒而款洽間若不勝任屢乞休止宗不聽女曰如此我便化去宗懼而罷由是兩情甚諧而金帛常盈箱篋亦不知所自來女見人諾諾似口不能道辭生亦諱言其異懷孕十餘月計日當產入室囑宗杜門禁款者自乃以刀剖臍下取子出令宗裂帛束之過宿而愈又六七年謂宗曰夙業償滿請告別也宗聞泣下曰卿歸我時貧苦不自立賴卿小阜何忍遽言離遏且卿又無邦族他日兒不知母亦一恨事女亦悵悒曰聚必有散固是常也兒福相君亦期頤更何求妾本何氏倘蒙恩眷抱妾舊物而呼曰荷花三娘子當有見耳言已解脫曰我去矣驚顧間飛去已高於頂宗躍起急曳之捉得履履脫及地化為石燕色紅於丹朱內外瑩澈若水精然拾而藏之檢視箱中初來時所著冰縠帔尚在每一念及抱呼三娘子則宛然女郎懽容笑黛並肖生平但不語耳

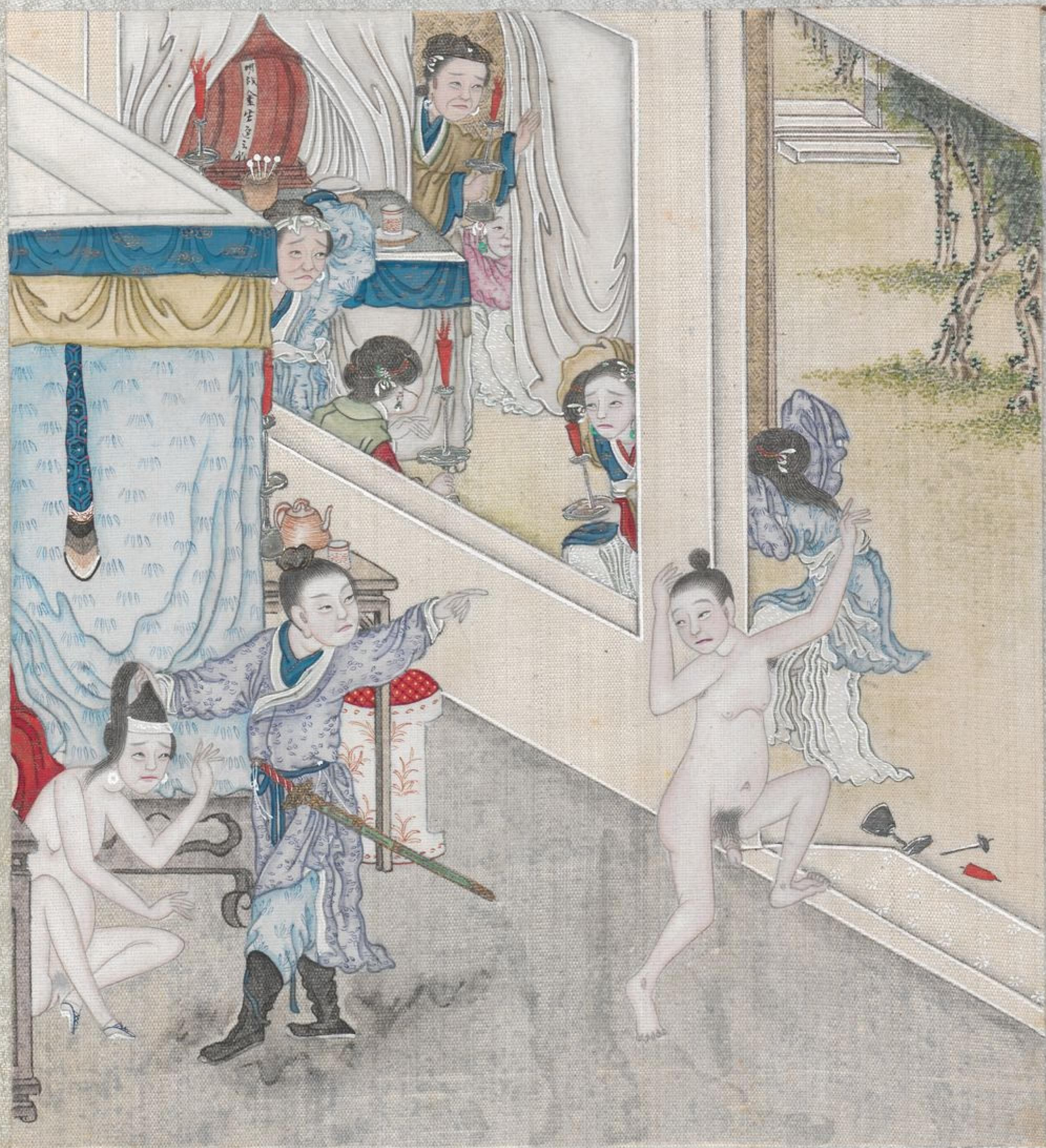

金生色

金生色晉甯人也娶同村木姓女生一子方周歲金忽病自分必死謂妻曰我死子必嫁勿守也妻聞之甘辭厚誓期以死守金搖手呼毋曰我死勞看阿保勿令守也毋哭應之既而金果死木媪來弔哭已謂金毋曰天降凶憂壻遽遭夭折女太幼弱將何為計毋悲悼中聞媪言不勝憤激氣對曰必以守媪慚而罷夜半女寢私謂曰人盡夫也以兒好手足何患無良匹小兒女不早作人家耽耽守此襁褓物甯非癡乎倘必令守不宜以面目好相向金毋頗聞餘語益恚明日謂媪曰亡人有遺囑本不教婦守也今既急不能待乃必以守媪怒而去毋夜夢子來涕泣相勸心異之使人言於木約殯後聽婦所適而詢諸術家本年墓向不利婦思自炫以售縗絰之中不忘塗澤居家猶素妝一歸甯則煥然新豔毋知之心弗善也以其將為他人婦亦隱忍之於是婦益肆村中有無賴子董貴者見而好之以金啗鄰嫗求通殷勤於婦夜分由嫗家踰垣以達婦所因與會合往來積有旬日醜聲四塞所不知者惟毋耳婦室夜惟一小婢婦腹心也一夕兩情方洽聞棺木震響聲如爆竹婢在外榻見亡者自帳後出帶劒入寢室去俄聞二人駭詫聲少頃董裸奔出無何金捽婦髮亦出婦大喝毋驚起見婦赤體走去方將啟關問之不荅出門追視寂不聞聲竟迷所往入婦室燈火猶亮見男子履呼婢婢始戰惕而出具言其異相與駭怪而已董竄過鄰家匿伏牆隅移時聞人聲漸息始起身無寸縷苦寒甚戰將假衣於媪視

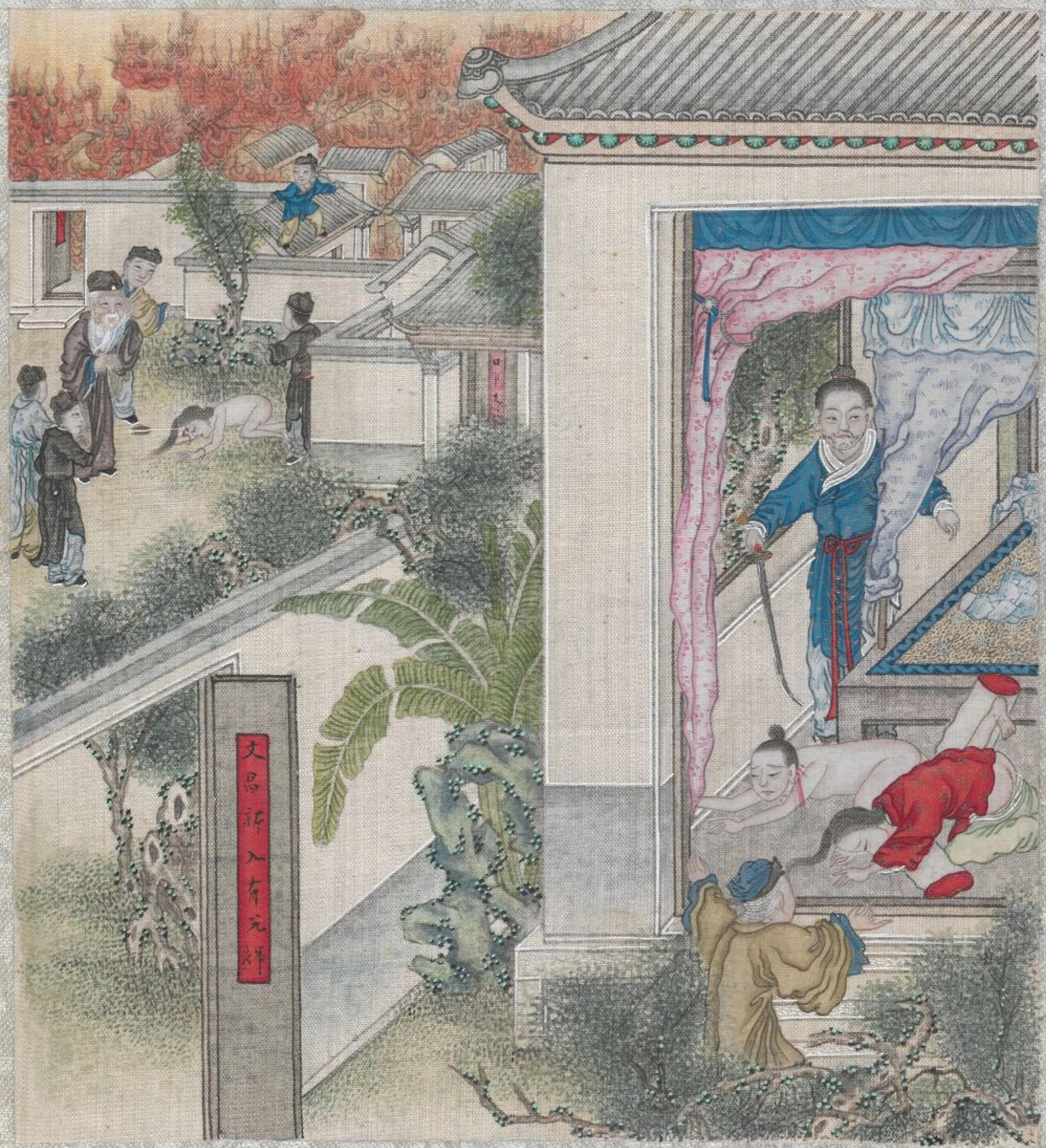
文昌祈入有元祥

院中一室雙扉虛掩因而暫入暗摸榻上觸女子足知為鄰子婦頓起淫心乘其寢潛就私之婦醒問汝來乎應曰諾婦竟不疑狎褻備至先是鄰子以故赴北村囑妻掩戶以待其歸既返聞室內有聲疑而審聽音態絕穢大怒操戈入室董懼竄於牀下子就戮之又欲殺妻妻泣而告以悞乃釋之但不能解牀下何人呼母起共火之僅能辨認視之奄有氣息詰其所來猶自供吐而刃傷數處血溢不止少頃已絕嫗倉皇失措謂子曰捉奸而單戮之子且奈何子不得已遂又殺妻是夜木翁方寢聞戶外拉雜之聲出窺則火熾於簷而縱火人猶徬徨未去翁大呼家人畢集幸火初熒尚易撲滅命人操兵弩逐搜縱火者見一人趨捷如猨竟越垣去垣外乃翁家桃園園中四繚周墉皆峻固數人梯登以望踪跡殊杳惟牆下塊然微動問之不應射之而奕啟扉往驗則女子白身臥矢貫胸腦細燭之則翁女而金婦也駭告主人翁媼驚怛欲絕不解其故女合眸面色灰敗口氣細於屬絲使人拔腦矢不可出足踏項頂而後出之女嚶然一聲血暴泣氣亦遂絕翁大懼計無所出既曙以實情白金母長跪哀乞而金母殊不怨怒但告以故令自營葬金有叔兄生光怒登翁門詬數前非翁慚沮賂令罷歸而終不知婦所私者何名俄鄰子以執奸自首既薄責逐釋訖而婦兄馬彪素健訟具詞控妹冤官拘嫗嫗懼悉供顛末又喚金母母託疾遣生光代質具陳底裏於是前覆並發牽木翁夫婦盡出一切廉得其情木以誨女嫁坐縱淫笞使自贖家產蕩然鄰媼導淫杖之斃案乃結