卿會全圖

第四十一

Sim 384 41.

2

3

Heft 41

第卯十二冊

翻羽　一頁接前冊

翻羽　四頁

促織　二頁

向果　三頁

編異　二頁

江城

風寒霜零木脫女乃收拾落葉蓄旨御冬顧生肅縮乃持襆掇拾洞口白雲為絮複衣著之溫輭如襦且輕鬆常如新綿逾年生一子極慧美日在洞中弄兒為樂然每念故里乞與同歸女曰妾不能從不然君自去因循二三年兒漸長遂與花城訂為姻好生每以叔老為念女曰阿叔臘故大高幸復强健無勞懸耿待保兒婚後去住由君女在洞中輒以葉寫書教兒讀兒過目即了女曰此兒福相無憂不至臺閣未幾兒年已十四花城親詣送女女華妝至容光照人夫妻大悅舉家讌集翩翩扣釵而歌曰我有佳兒不羨貴官我有佳婦不羨綺紈今夕聚首皆當喜歡為君行酒勸君加餐既而花城去與兒夫婦對室居新婦孝依依膝下宛如所生生又言歸女曰子有俗骨終非僊品兒亦富貴中人可攜去我不悞兒生平新婦思別其母花城已至兒女戀戀涕各滿眶兩母慰之曰暫去可復來翩翩乃翦葉為驢令三人跨之以歸大業已老歸林下意姪已死忽攜佳孫美婦歸喜如獲寶入門各視所衣悉芭蕉葉破之絮蒸蒸騰去乃並易之後生思翩翩偕兒往探之則黃葉滿徑洞口雲迷零涕而返

促織

宣德間宮中尚促織之戲歲征民間此物故非西產有華陰令欲媚上官以一頭進試使鬬而才因責常供令以責之里正市中游俠兒得佳者籠養之昂其直居為奇貨里胥猾黠假此科斂丁口每責一頭輒傾數家之產邑有成名者操童子業久不售為人迂訥遂為華胥報充里正役百計營謀不能脫不終歲薄產累盡會征促織成不敢斂戶口而又無所賠償憂悶欲死妻曰死何裨益不如自行搜覓冀有萬一之得成然之早出暮歸提竹筒絲籠於敗堵叢草處探石發穴靡計不施迄無濟即捕得三兩頭又劣弱不中於款宰嚴限追比旬餘杖三百兩股間濃血流離並蟲亦不能行捉矣轉側牀頭惟思自盡時村中來一駝背巫能以神卜妻因具貲詣問見紅女白婆填塞門戶入其室則密室垂簾簾外設香几問者爇香於鼎再拜巫從傍望空代祝脣吻翕闢不知何詞各各竦立以聽少間簾內擲一紙出即道人意中事無毫髮爽成

妻納錢案上焚拜如前人食須臾簾動片紙拋落視之非字而畫中
繪殿閣類蘭若後小山下怪石臥針針業棘青麻頭伏焉旁一蟆
若將躍舞展玩不可曉然睹促織隱中胸懷摺藏之歸以示成成
反復自念得無教我獵蟲所耶細瞻景狀與村東大佛閣逼似乃
强起扶杖執圖詣寺後有古陵蔚起循陵而走見蹲石鱗鱗儼然
類畫遂於蒿萊中側聽徐行似尋榛莽而心目耳力俱窮絶無蹤
響冥搜未已一癩頭墓猝然躍去成益愕急逐趁之蟆入草間躡
跡披求見有蟲伏棘根遽撲之入石穴中撥以尖草不出以筒水
灌之始出狀極俊健逐而得之審視巨身修尾青項金翅大喜籠
歸舉家慶賀雖連城拱璧不啻也上於盆而養之蠏白栗黃備極
護愛留待限期以塞官責成有子九歲窺父不在竊發盆蟲躍擲
逕出迅不可捉及撲入手已股落腹裂斯須就斃兒懼啼告母母
聞之面色灰死大驚曰業根死期至矣而翁歸自與汝覆算耳兒
涕而去未幾而成歸聞妻言如被冰雪怒索兒兒渺然不知所往

既而得其尸於井因而化怒為悲搶呼欲絶夫妻向隅茅舍無煙相對默然不復聊賴日將暮取兒藁葬近撫之氣息惙然喜置榻上半夜復甦夫妻心稍慰但兒神氣癡木奄奄思睡成顧蟋蟀籠虛則氣斷聲吞亦不復以兒為念自昏達曙目不交睫東曦既駕僵臥長愁忽聞門外蟲鳴驚起覘視蟲宛然尚在喜而捕之一鳴輒躍去行且速覆之以掌虛若無物手裁舉則又超忽而躍急趨之折過牆隅迷其所往徘徊四顧見蟲伏壁上審諦之短小黑赤色頡非前物成以其小劣之惟傍徨瞻顧尋所逐者壁上小蟲忽躍落衿袖間視之形若土狗梅花翅方首長脛意似良喜而收之將獻公堂惴惴恐不當意思試之鬬以覘之村中少年好事者馴養一蟲自名蠏殼青日與弟子爭角無不勝欲居之以為利而高其直亦無售者逕造廬訪成視成所蓄掩口胡盧而笑因出己蟲納比籠中成視之龐然修偉自增慚怍不敢與較少年固强之顧念蓄劣物終無所用不如拌搏一笑因合納鬬盆小蟲伏不動

蠢若木雞少年又大笑試以猪鬣撩撥蟲鬚仍不動少年又笑屢撩之蟲暴怒直奔遂相騰擊振奮作聲俄見小蟲躍起張尾伸鬚直齕敵領少年大駭急解令休止蟲翹然矜鳴似報主知成大喜方共瞻玩一雞瞥來逕進以啄成駭立愕呼幸啄不中蟲躍去尺有咫雞健進逐逼之蟲已在爪下矣成倉猝莫知所救頓足失色旋見雞伸頸擺撲臨視則蟲集冠上力叮不釋成益驚喜擬置籠中翼日進宰宰見其小怒訶成成述其異宰不信試與他蟲鬬蟲盡靡又試之雞果如成言乃賞成獻諸撫軍撫軍大悅以金籠進上細疏其能既入宮中舉天下所共蝴蝶螳螂油利撻青絲額一切異狀徧試之無出其右者每聞琴瑟之聲則應節而舞益奇之上大嘉悅詔賜撫臣名馬衣緞撫軍不忘所自無何宰以卓異聞宰悅免成役又囑學使俾入邑庠後歲餘成子精神復舊自言身化促織輕捷善鬬今始甦耳撫軍亦厚賞成不數歲田百頃樓閣萬椽牛羊蹄躅各千計一出門裘馬過世家焉

向杲

向杲字初旦太原人與庶兄晟友于最敦晟狎一妓名波斯有割臂之盟以其母取直奢所約不遂適其母欲出籍為良願先遣波斯有莊公子者素善波斯請贖為妾波斯謂母曰既願同離水火是欲出地獄而登天堂也若妾媵之相去幾何矣肯從奴志向生其可毋諾之以意達晟時晟喪偶未婚喜竭貲聘波斯以歸莊聞怒晟之奪所好也途中偶逢便大詬罵晟不服遂嗾從人折箠笞之垂斃乃去杲聞奔視則兄已死不勝哀憤具告赴郡莊廣行賄賂使其理不得伸杲隱忿中結莫可控訴惟思要路刺殺莊日懷利刃伏於山徑之莽久之機漸洩莊知其謀出則戒備甚嚴聞汾州有焦桐者勇而善射以多金聘為衛杲無所施其計然猶日伺之一日方伏雨暴作上下沾濡寒戰

頗苦既而烈風四起冰雹繼至身忽忽然痛癢不能復覺嶺上舊有山神祠强奔赴既入廟則所識道士在焉先是道士嘗行乞村中杲輒飯之道士以故識杲見杲衣服濡溼乃以布袍授之曰姑易此杲易衣忍凍蹲若犬自視則毛革頓生身化為虎道士已失所在心中驚恨轉念得仇人而食其肉計亦良得下至舊伏處見己尸臥叢莽中始悟前身已死猶恐葬於烏鳶時時邏守之越日莊適經此虎暴出於馬上撲莊落齕其首咽之焦桐返而射中虎腹蹷然遂斃杲在錯楚中恍若夢醒又經宵始能行步厭厭以歸家人以其連夕不返方共駭異見之喜相慰問杲但臥蹇澁不能語少聞莊信爭即牀頭慶告之杲乃自言虎即我也遂述其異由此播傳莊子痛父之死也慘聞而惡之因訟杲官以其事誕而無據置不理焉

鴿異

鴿類甚繁晉有坤星魯有鶴秀黔有腋蜨梁有翻跳越有諸犬皆異種也又有鞾頭點子大白黑石夫婦雀花狗眼之類名不可屈以指惟好事者能辨之也鄒平張公子幼量癖好之按經而求務盡其種其養之也如保嬰兒冷則療以粉草熱則投以鹽顆鴿善睡睡太甚有病麻痺而死者張在廣陵以十金購一鴿體最小善走置地上盤旋無已時不至於死不休也故常須人把握之夜置羣中使驚諸鴿可以免痺敗之病是名夜遊齋魯養鴿家無如公子最公子亦以鴿自詡一夜坐齋中忽一白衣少年叩扉入殊不相識問之答曰漂泊之人姓名何足道遙聞畜鴿最盛此生平之所好也願得寓目張乃盡出所有五色俱備燦若雲錦少年笑曰人言果不虛公子可謂盡養鴿之能事矣僕亦携有一兩頭頗願觀之否張喜從少年去月色冥漠

野況蕭條心竊疑懼少年指曰請勉行寓屋不遠矣又數武見一道院僅兩楹少年握手曰入昧無燈火少年立庭中口中作鴿鳴忽有兩鴿出狀類常鴿而毛純白飛與簷齊且鳴且鬬每一撲必作觔斗少年揮之以肱連翼而去復噪口作異聲又有兩鴿出大者如鶩小者裁如拳集階上學鶴舞大者延頸立張翼作屏宛轉鳴跳若引之小者上下飛鳴時集其頂翼翩翩如燕子落蒲葉上聲細碎類鼓鼓大者伸頸不敢動鳴愈急聲變如磬兩兩相和間雜中節既而小者飛起大者又顛倒引呼之張嘉歎不已自覺望洋可愧遂揖少年乞求分愛少年不許又固求之少年乃叱鴿去仍作前聲招二白鴿來以手把之曰如不嫌憎以此塞責接而玩之睛映月作琥珀色兩目通透若無隔閡中黑珠圓於椒粒啟其翼脇肉晶瑩臟腑可數張甚奇之而意猶未足詭求不已少年曰尚有兩種未獻今不敢復請觀

矣方競論間家人燎麻炬入尋主人回視少年化白鴿大如雞
冲霄而去又目前院宇都湫蓋一小墓樹兩柏焉與家人抱鴿
駭歎而歸試使飛馴異如初雖非其尤人世亦絶少矣於是愛
惜臻至積二年育雌雄各三雖戚好求之不得也有父執某公
為貴官一日見公子問畜鴿幾許公子唯唯以退疑某意愛好
之也思所以報而割愛良難又念長者之求不可重拂且不敢
以常鴿應選二白鴿籠送之自以千金之贈不啻也他日見某
公頗有德色而某殊無一申謝語心不能忍問前禽佳否答云
亦肥美張驚曰烹之乎曰然張大驚曰此非常鴿乃俗所言鞦
韆者也某回思曰味亦殊無異處張悼恨而返至夜夢白衣少
年至責之曰我以君能愛之故遽託以子孫何乃以明珠暗投
致殘鼎鑊今率兒輩去矣言已化為鴿所養白鴿皆從之飛鳴
逕去天明視之果俱忘矣心甚恨之遂以所畜分贈知交數日而盡

江城

臨江高生名蕃少慧儀容秀美十四歲入邑庠富室爭女之生選擇良苛屢梗父命父仲鴻年六十止此子寵惜之不忍少拂初東村有樊翁者授童蒙於市肆攜家僦生屋翁有女小字江城與生同甲時皆八九歲兩小無猜日共嬉戲從翁徙去積四五年不復聞問一日生於隘巷中見一女郎豔美絕俗從一小鬟僅六七歲不敢傾顧但斜睨之女停睇若欲有言細視之江城也頓大驚喜各無所言相視呆立移時始別兩情戀戀生故以紅巾遺地而去小鬟拾之喜以授女女亦袖中易以巳巾偽謂鬟曰高秀才非他人勿得匿其遺物可追還之小鬟果追付生生得巾大喜歸見母請與論婚母曰家無半間屋南北流移何足匹偶生言我自欲之固當無悔母心中攄拒不自決以商仲鴻鴻執不可生聞之悶然嗌不容粒母大憂之謂高曰樊氏雖貧亦非狙獪無賴者比我請過於其家倘其女可偶也即亦何害高諾之母託燒香黑帝祠詣之見女明眸秀齒居然娟好心大愛悅遂以金帛厚贈之實告以意樊媼謙抑而從其盟歸述其情生始解顏為笑逾歲擇吉迎女歸夫妻相得甚懽而女善怒反眼若不相識詞舌嘲咽常常聒於耳生以愛故悉含忍之翁媼稍有所聞心不善也潛責其子為女所聞大恚詬罵彌加生

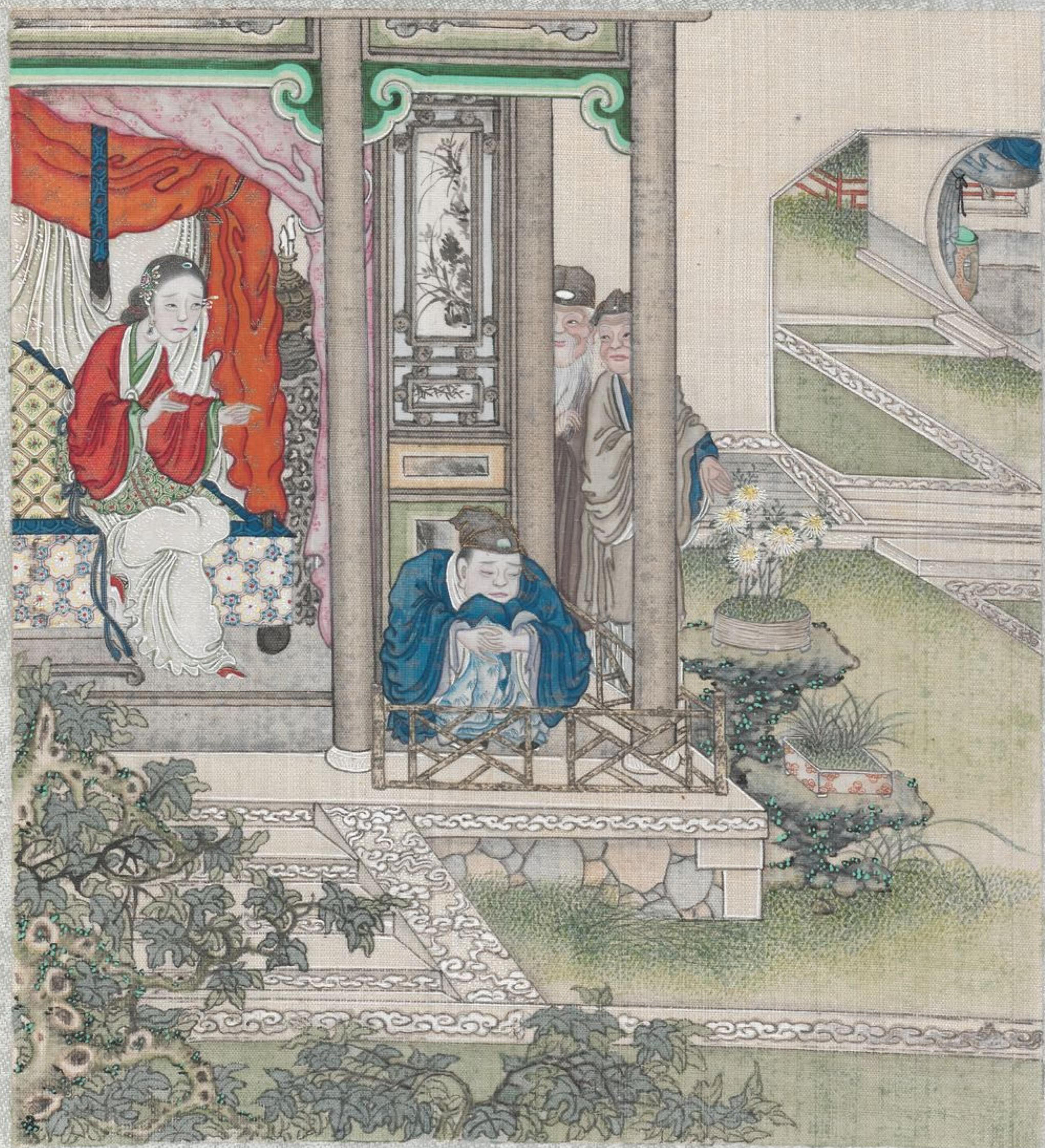

稍稍反其惡聲女益怒撻逐出戶閉其扉生喟喟門外不敢叩關抱膝宿簷下女自是視若仇其初長跪猶可以解漸至屈膝無靈而丈夫益苦矣翁姑薄讓之女牴牾不可言狀翁姑忿怒逼令大歸樊慚懼浼交好者請於仲鴻仲鴻不許年餘生出遇岳岳把袂邀歸其家謝罪不遑妝女出見夫婦相看不覺惻楚樊乃沽酒款壻酬勸甚殷無何日暮堅留止宿婦別榻使夫婦並寢既曙歸不敢以情告父母惟掩飾而彌縫之由此三五日輒一寄岳家宿而父母不知也樊一日自詣仲鴻初不見迫而後見之樊膝行而請高不承諉諸其子樊言壻昨夜宿僕家不聞有異言高驚問何時寄宿樊具以告高赧謝曰我固不之知耳彼愛之我獨何仇乎樊既去高呼子而罵生但俛首不少出氣言間樊已送女至高曰我不能為兒女任過不如各有門戶即煩主析爨之盟樊勸之不聽遂別院居之遣一婢給役焉月餘頗相安翁媼竊慰未幾女漸肆生面上時有指爪痕父母明知之亦忍置不問一日生不堪撻楚奔告父所芒芒然鳥雀之被鷙敺者翁媼方怪問女已橫撻追入竟即翁側捉而箠之翁姑沸噪略不顧瞻撻至數十始悻悻以去高逐子曰我惟避囂故析爾爾固樂此又焉逃乎生被逐徙倚殊無所歸高恐其挫折行死令獨居而寄食之又召樊來使教其女樊入室開論萬端女終不聽反以惡言